申報

SHUN PAO

中華民國二年
西曆一千九百十三年
十月九號　星期四
舊曆癸丑九月初十日
今天四張售大洋三分
第一萬四千六百十一號

本館開設上海望平街第一百五十八九二號　電話九十五號

本館定報價目

本館告白刊例

利華洋行專收 精圓珍珠 上等古玩

上海總商會廣告
啓者昨因本月十號爲民國成立國慶之期曾經刊登報並分發傳單通告大總統已定於國慶日就正式總統任凡我商人理應預備務於陽曆本月九號即舊曆初十日先期懸燈慶祝至陽曆十一號即舊曆十二日爲止以昭誠敬而光大典特此通告即希各寶號屆期一律懸燈慶祝爲荷 總商會啓

英商保商會社佈告
本社主人向在英國辦理秘密偵探歷多年今春遊歷中華深知滬上係通商巨埠於保護商家偵探事項極關緊要特設立保商會社凡商家遇有火災偷失等事一經委託立派偵探到場調查務得確實竭力進行無論民事刑事案件大小均可達到目的商家接到電話及各項緊要報告無不立刻趕前接洽決無延誤特此佈告 洋經理西哈撥 華經理許永清同啓

江灣賽馬跳浜十二兩天
即禮拜五六每日下午一點廿分二點半點鐘專車開往江灣屆時務請諸君早臨爲幸 萬國體育會啓

諸君刮目 救國報
十月十日爲本報實行擴充之第一日値國慶佳節特出報四大張內附兩張爲五彩色印精美奪目本社發行部已遷至望平街七號專司本埠門售外埠訂購代派者請逕向海寗路一五零二號本社營業部可也 上海救國報社啓

江蘇省立第四中學校（即太倉中學）開學招生
本校現定十月十九號開校并續招新生（程度）一二三四年均有缺額 考科 國文算術英文插班生並試驗史地理科 考期 本月十五號在崑山城內南街縣立高等小學校十六號在本校 報名須繳四寸照相一張有文憑者并驗文憑 納費 本學期學膳費十二元五角新舊生一律 校長章欽亮啓

訃不週
敬啓者董桂庭先生於陰曆八月十一日子時壽終正寢謹擇九月十六日領帖未刻出殯恐報計未週特此登報奉聞 派路登賢里董仁壽堂帳房啓

遺失蘇路股票
茲遺失蘇路四百四十號股票一紙計洋一百元除向公司聲明作爲廢紙另行補給外特此登報布告 嚴紫澄白

徐淵軒即梅根君鑒

上洋 葉樹德藥號翻造房屋廣告
本堂開設四馬路大興街歷有三十餘年今因翻造房屋擇於九月十一日暫移至大興街南首即廣北路四十七號照常交易惟願諸君移玉一俟新房工竣仍回原處開張恐未週知特此佈聞

浙江行政公署
標賣西湖劉莊續廣告
案照招賣西湖劉莊業經登報在案茲據劉學詢呈稱劉莊係向大清銀行押款所有押券押據即以附印以便眾覽等情…特此佈告

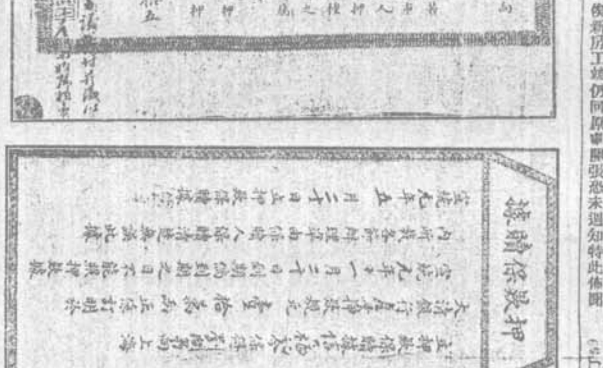

森泰洋行專收
珍珠寶石珊瑚舊洋磁鐘表等
英大馬路三十六號哈同洋行樓上即烏利文洋行東隔壁便是
禮拜日照常交易 德律風一八四九
上午十時至十二時下午二時至六時 總經理謝其潮啓

辦礦者鑒
本公司礦業已數十年分設上海亦已歷有年所今爲利便中國紳商起見特於上海本公司內附設化驗分析所專代化驗分析各種礦砂備有化學儀器任便選擇試驗並派富有學識經驗礦師應聘查勘礦山測量繪圖或代籌畫探礦開礦等事凡關礦務均可代辦並承收買各種礦砂如承惠顧請至英租界北京路三號本公司面訂備有規則奉閱 古河公司啓

上海裕豐泰火腿行廣告

中國紅十字會誌謝名氏

中國紅十字會徐家滙路總醫院天津路市醫院十六鋪分醫院國慶日停診一天

生活日報出現
旨無偏無黨力矯近時輿論阿附其所好之弊爲報界放一異彩利國福民爲以自任現已組織就緒定於十月二十日出版內容外表務求精良尚諸君必爭先快覩也各省通都大邑如有願任訪事者望於出版前惠寄訪稿三日內外通人如以鴻篇鉅製見惠元所歡迎 社址設上海江西路二號此佈
本報論議事實之毋甘弱毋衰毋暴毋隳要是兩害人亦弗以往由之此報章之所以大局者至重而不可不穩健其宗旨確其主張也本報應時出世以開導社會增進人民智識研究生活問題爲要

新造頭等住宅房子召租
茲有新造上等住宅房子兩樓兩底一廂房又一樓一底兩亭自來水俱全共計數十幢準定九月底完工坐落在法界南家橋殺牛公司右首奧禮和路如欲租者請至美界新衙門後首海寗路福康里一千九百九十九號內合興公司面議可也 合興公司謹啓

巴黎銀公司廣告
本公司專做政府借款及鐵路礦務實業等借款以最巨之款爲歡迎驟數千萬萬本公司可以立時包辦本公司乃創設歐洲資本團體無限之性質特分設奈華承借各項大款聘請包閣文君爲理事本公司設立上海江西路六號凡欲借款者請來本公司接洽可也

上海實業學校商科招收第三學期插班生
（資格）十四歲以上國文清通英算已有門徑者（學費）每學期十元（校址）新閘成都路大王廟前（報名）十月八號起（試期）十號上午九時注意報名須帶最近四寸半身照片一張保證金洋二元未入學者概不發還專此佈告

上海民國大學緊要通告
本大學已於九月十八號開課其律政治經濟商科尚有餘額每科續招插班生五十名資格在同等學校有一年成績者報名十月八號截止試期十號上午九時注意報名須取各生保證金四元不錄取者還錄取者作學費入學時一律繳清

中國圖書公司

新出秋季始業 小學書目

初等小學用
新修身 每冊四分 教育部審定公布
新國文 每冊六分 教育部審定公布
新算術 每冊五分 復審尚未公布
新體操 每冊三角半 審查中

高等小學用
新修身 每冊八分 教育部審定公布
新國文 每冊八分 審查中
新歷史 每冊五分 復審尚未公布
新地理 每冊一角 審查中
本國圖 每圖三角 審查中
世界圖 每圖四角 審查中
新算術 每冊八分 審查中
新理科 每冊五分 教育部審定公布
新體操 每冊三角半 審查中
各書附有教授書參考書均已出版

宗旨披露
各書優劣用者自能鑒別如冊數字跡價目折扣裝訂各項本公司雖居爲特色僅舉三大宗旨以質當世
一務爲純正之教育的營業
二自出心裁不竄抄襲
三以教育界之公許明鑒爲重
上海棋盤街總發行所謹啓

南洋勸業會研究會報告書出版
工商諸君欲知南洋勸業會之得失乎請閱是書是書爲庚戌年南洋勸業會開幕時國實業上有志之士所組織之研究會實業專門學識研究出品分析研究並將各種物產之優劣巧拙詳爲說明以爲改良進步之資由研究會主幹黃報之先生加以編次並經本公司精心校印全書七百餘頁洋裝一巨冊布面定價大洋一元八角 上海中國圖書公司啓

夏應堂醫室於舊曆九月初九日遷回城內廣福寺西原處

上海中華銀行廣告
啓者本銀行於前年上海光復時經理收兌滬軍軍用鈔票逐經滬軍清理處本銀行已於本年二月二十六號開股東大會公決改爲商業儲蓄銀行完全商股商辦並未重行印刷鈔票近聞有不法之徒妄假中華銀行名義偽造軍用鈔票爲此登報聲明

招尋李明江
李明江係浙江南潯人年三十七歲素有神經之病年來無事在家托居兄處今夏神經病大發始而六行無有不曉此種荒謬語論早不值識者一笑舊曆七月二十九日…示知盼甚禱甚 舍弟

劉勉臣邵琴濤感謝良醫鄭雪塘先生

漢冶萍公司廣告

張園海甯硤石賽燈會續告

本會原定自陰曆九月初六夜起至十二夜止，賽燈大會早已登報佈聞。初六夜開始之日，適值[illegible]，不克舉行。[illegible]展至[illegible]，以助雅興。[illegible]

介紹朱作良醫生

朱君作良，嶺南名士，幼習岐黃，向在京江有年，各界每遇疴恙，一經朱君診治，無不霍然。[illegible]

寰球中國學生會夜館招生廣告

本會爲補助商界培植少年起見，特組夜館，[illegible]本會報名，取閱詳章可也。

上海舊源提莊鑒

啓者二月間，[illegible]

上海鄭祥泰皮貨號廣告

注意 啓者本號向設蘇州閶門中市，迄今八十餘載，在京洛一帶暨閩遼等處均設有分莊，[illegible]

江蘇省行政公署廣告

查本省公債原定總額一百萬元，上年[illegible]

[illegible]

敬謝永年保險公司賠欵迅速

啓者先夫陳興周，於陽歷九月廿七日不幸在上海海關路中被炸彈身故，氏夫前在該公司保有壽險洋一千元，當將身死情形報明，[illegible] 未亡人陳高氏 十月六號

甯紹公司股東公鑒

啓者本公司所辦新股之優待券，[illegible]五月廿二日止，[illegible]

甯紹公司董事會啓

上洋新開慶和祥皮貨莊

擇于陰曆九月初四日先行交易

[illegible]

時評

回憶二年間

回憶此二年間，我國人之生命犧牲者不知凡幾，我國人之財產喪失者不知凡幾，我國人所受之恥辱含怨者不知凡幾，我國人所聞所見之傷心慘目之演出者不知凡幾。夫此不知凡幾之價值，所欲償者何物，不過此中華民國四字而已。

民國四字，即中華民國四字，即二年前所發現者也。二年前發現，一年而即通行國中，至今二年而即通行世界，不可謂非進步之速。然此中華民國四字，僅足以飽寒不能衣病不能養，不能使人民得此四字而不淪陷饑寒病死之中，亦何樂有此四字哉。故今後之進步，除此中華民國四字已得外，當使人人能樂其樂而利其利。而此不知凡幾之價值，但只有價而不與焉，不知凡幾之價值，中華民國四字方得鞏固矣。

要電

●北京電 北京豫備十月十日大總統就任事，官與高彩烈。是日晨十時，在太和殿開始行禮。大總統於九時三十分出府，由衛隊轎送赴太和殿，至天安門乘大轎。從官同上。殿奏國樂，祝辭畢，分左右列。大總統乃升禮壇，南向立。樂止，從官一捧呈就任誓詞，大總統接而讀之。既畢，鞠躬，大總統復謂就任詞，衆復三鞠躬。大總統亦鞠躬答謝。衆三呼萬歲，奏國樂，衆退。次行外賓入賀禮，秩序尚未擬定。

再次迎引清室各代表升殿致祝詞，行三鞠躬禮。大總統答謝。後各代表依序退。繼由陸軍總長請大總統在天安門外行閱兵式。各國務員均隨行。（特約路透）

●北京電 大總統就任禮定十月十日上午十時在太和殿開始。先由國務員及各大員呈遞祝詞。繼乃鳴砲一百零一響，奏國樂。大總統升禮壇，宣讀誓文及就任詞。既畢，羣僚齊向行鞠躬禮，大總統亦鞠躬答謝。屆時外交團、京中有聲望之外人及清室代表，均將參與盛禮。繼之以閱兵式禮，乃告終。參與閱兵式之軍隊，即大總統舊日之拱衛隊、姜桂題部下之兵士，暨海軍一隊。

勸藝堂遺失股票廣告

今因金安堂曾買漢冶萍公司股票三張，計營字四百九十八號、二百優字二千五百六十八號頭等、優字九百九十二號，已向該公司掛號聲明作廢，另給股票。勸藝堂佈

上洋源康銀樓內櫃德記原飾莊

廣告 本莊向印各當舖實設轉寄售原當兼售上牌原當赤金首飾，工資分文不取，價照大市，外埠寄來已小莊，[illegible]諸君欲購精巧異樣金飾者，請賜顧小莊，不勝歡迎之至。

强種補腎要藥

外埠由民局購買須由郵局來信否照以免錯弊。如無錢喻，包可退，藥還，款此發另有定章。本處分設杭州。[illegible]

錦成絲廠

廣告 [illegible]

上海絲商照議分撥救濟捐欵廣告

[illegible]

●北京電 各國之承認書，措詞如下：

據奉外交部交文，折悉臨時大總統袁世凱已被選爲正式大總統，定十月十日行就任禮。敝國政府曾命於今日正式承認中華民國，用特遵命照行，謹希台端云云。（譯文滙報）

●北京電 北京全城國旗飛颺，各處紛搭彩棚，預備慶祝。自十日起全城休業三天。（特約路透）

●北京電 承認中華民國，除美巴外共十二國，昨晚（初六晚）呈國書者八國，日本最先，英法俄及某國亦於今日呈國書。袁總統親電各國大總統及皇帝，派孫總長往各使館答謝。（譯文滙報）

專電

●南京電 國稅廳長張壽齡由蘇接篆來甯，現住歸巡道署，張以該廳係獨立機關，擬不歸併財政司署，分地辦公。

●南京電 張勳糧台營務處趙貽書，現由揚運米三千石抵甯，接濟軍食。

●南京電 韓省長派員調查旗產情形，以資整頓。

●南京電 此間各小學經費，現經江甯賑撫局承認一律補助，不日開辦。

●南京電 兩淮緝私營米占元昨日來甯。

●杭州電 有甯波滬上某某等商人在京上控顧乃斌劣迹十欵，軍事處電令浙省一併查辦。

●杭州電 日領事已向都督省長遞送承認公文，屢日各機關學校團體均懸兩國國旗，並結綵，頗爲熱鬧。今日（八號）朱督屈民政溫交沛均至日領事署致謝。

●杭州電 杭關監督張允言於七號抵杭，住清泰二旅館。

特約路透電

●東京電 日文各報皆稱許袁世凱之獲選，袁乃今日指導民國之唯一人物。時事新聞載有社論，祝中華日臻强盛。

●海參崴電 俄國商輪羲勇隊輪船柯斯特洛拉號在開姆斯却卡海濱之外失事，全船皆沒，搭客幸悉得救。

●武昌電 昨日官兌局以銀回紙幣換銅回紙幣時，擠死婦女數人。

●長沙電 譚延闓業已辭職，據北京私電，蔡鍔將繼譚任。蔡亦湘人。

●長沙電 湯薌銘由岳州來此，謁見譚督。湯在岳率有北兵五千名。

●蘭州電 川亂已蔓延至甘肅邊界，聞碧口被掠燬，尾多所，釐局亦在內，傷官一員。

●蘭州電 西寧青海及某處之各官員均已返此，開常年祭神會及與蒙古諸王公開會。

譯電

●北京電 外交部於正式大總統選定後，即致文各使署，將大總統履任詞中對於民國與各外國之邦交，詳加引論，並以該段原文附錄於後。大旨乃在遵守現有之各條約，依從邦交已成之習慣。此項照會，因各使署所盼望者，故收到之後，即趕速草擬正式承認書。日本於市惠開發二事，爭居人前，此次亦爭先於當夜九時將承認書送達外交部。俄國之書於將近十一時送達。不幸已佔第二。其餘各國之書，亦相繼遞發，聞至今日（七日）下午，與中國通使之各國均將一律承認。

●柏林電 德國各報評論袁世凱之獲選，措詞甚爲友善。柏林中立報極讚袁之才具，及引述袁與德國之友誼。守舊黨某報謂以袁世凱之才力，遏止內亂，可保無虞。國民報謂德人之變華者，願袁世凱之行政得收成效。該進黨之某報載有駐德華使之談片，謂袁世凱擁護憲法，報謂各國即行承認中華民國，實可鞏固袁世凱之地位，政府先使財政入手，北德意志報謂袁世凱將以强有力之手段，敏捷解決內政外交，各報題袁世凱現爲新中國之領袖，必不負國民之委託云云。

●北京電 梁啓超君曾發表新政府之政策，聞梁君曾謂乃表述其同僚之意見。梁君先述外交政策，因循之害，並主張從速議定條約，解決紛爭，體不爭與情。亦言爲之謀，言陸軍費用今嫌過大，裁兵一旅，較裁兩總長更爲節費。政府之政策，擬將陸軍減至五十萬人，每年共需軍費九千萬元。假又言目下庫中存欵，僅足供一二十日之用，現擬發行兌換券及公債票洋一二千萬元，並擬整頓銀行制度，以爲救急扶困之計，且尚須借用外債英金一千萬磅，末言政府將實行軍民分治。

●倫敦電 柏林某報記者舉出甫君豫料英德兩國必訂協約，保衛中國土地之完全，以拒俄日兩國之侵略。按英德目下對華政策，趨向相同，對於維持中華民國土地之完全，均極關心。據此推斷兩國之協約，必易告成。正如兩國於巴爾幹戰爭時，必須提携行事。云云，該論與由著著署名于下。故泉皆隨之柏林政界，亦贊助此說。（按此實乃轉錄日本時事報）

要聞一

●總統選舉前之京師態度

▲選舉法之制定 大總統選舉法由中華民國憲法會議制定宣布如左：

第一條 中華民國人民，完全享有公權，年滿四十歲以上，並住居國內滿十年以上者，得被選舉爲大總統。

第二條 大總統由國會議員組織總統選舉會選舉之。前項選舉，以選舉人總數三分二以上之列席，用無記名投票行之，得票滿投票人數四分三者爲當選。但兩次投票無人當選時，就第二次得票較多者二名決選之，以得票過投票人數之半者爲當選。

第三條 大總統任期五年，如再被選，得連任一次。大總統任滿前三個月，國會議員須自行集會，組織總統選舉會，行次任大總統之選舉。

第四條 大總統就職時，須爲左列之宣誓（余誓以至誠遵守憲法，執行大總統之職務，謹誓）。

第五條 大總統缺位時，由副總統繼任，至本任大總統任滿之日止。大總統因故不能執行職務時，以副總統代理之。副總統同時缺位時，由國務院攝行其職務。同時國會議員於三個月內自行集會，組織總統選舉會，行次任大總統之選舉。

第六條 大總統應於任滿之日解職。如屆期次任大總統尚未選出，或選出後尚未就職，次任副總統亦不能代理時，由國務院攝行其職務。

第七條 副總統之選舉，依選舉大總統之規定，與大總統之選舉同時行之。但副總統缺位時，應補選之。

附則 大總統之職權，在憲法未制定以前，暫依臨時約法關於臨時大總統之規定。

▲選舉會之預備 初四日下午憲法會議三讀會終了，議長將本文宣布後，即改開大總統選舉會之預備會，由衆議院秘書長林長民報告籌備情形，後由兩院[illegible]

勸募破舊棉衣餅乾饅頭廣告

[illegible]

上海盆湯弄絲業會館後甯波路口五開間門面崔氏瀛香廬驟雲氏總發行所啟

議表數項 ㊀選舉場所 以憲法會議之場所爲選舉場所即參議院 ㊁選舉會之主席 以憲法會議議長（參議院議長王家襄）爲主席有故不能到時以憲法會議副議長（衆議院副議長湯化龍）代理之 ㊂選舉大總統日期 十月初六日（星期一） ㊃選舉副總統日期 大總統選出後之次日行之 ㊄投票方法 不在本席次寫票在預台左右設臨時寫票處 ㊅檢票發票員 由參衆兩院中以抽籤法各抽八人 ㊆開票與參觀 開票時可以參觀其規則適用衆議院旁聽規則但投票時無論何人不准參觀

▲軍人之言論 京師自三數日以來由鐵路江輪附近各省陸續潛來軍官二三百員 皆分住大小客棧館[illegible]某報記者曾遇相識之一二人私詢來意據言數日間路近之諸省軍官（師者）皆已二百七八十人 既非有約而來亦非相因而至皆不過以負有治軍之任對於軍民屬望之選舉問題不能恝然因發起內來并探詢選舉內容藉觀人心之向背且以預防軍隊之疑慮我輩軍人決無干預政治之謬想然竊恐投票時一字之訛舉非其人 或者天下騷然[illegible]軍人以服從爲天職更何所用其過慮但治亂之樞機我輩軍人生死關頭又安能坐視無關一如秦越之肥瘠耶 無如我輩限於軍人資格對於政治絕乎不敢干涉不但不敢干涉即尸則忠告之亦均無敢出口則亦惟默祝我賢帝在天之靈屬啓其子孫富啓愛國之心俾投票諸君於投票之數分或十數分鐘時內勿以與亡治亂之幾視同兒戲 但本諸良知之驗[illegible]勿遲疑勿勞勸勿二三其心思[illegible]直寫其心目中所有不可不舉之一人姓名 以投諸櫃務期[illegible] 我輩軍人知所擁護 則我輩肝腦塗地無他說矣然則我輩之生死在默於投票諸君之手然則我輩之所馨香禱祀以求者投票諸君其亦必默會於心 不待明言者云云

▲八議員之希望 [illegible]

選舉總統爲政治上最大關鍵 其手續貴迅速而尤迅捷 [illegible] 正式總統爲中外觀聽所集 況當內亂初平外患方競 人才有數信仰攸同事前無私臨時尤宜整飭 [illegible]

形於此旬日不能[illegible]且必影響大局 諒我同人必能鑒此 此輔成等之所希望者三[illegible]

◎承認聲中之外交

▲俄使改提五條內容 俄使對於此次中俄交涉改提五條[illegible]約如下 ㊀中國政府承認喀爾喀有自主權 ㊁俄政府承認中國在喀爾喀有宗主權 ㊂中國政府承認喀爾喀有內政商務及工業上之自由權 ㊃中國政府不得派遣軍隊駐紮官吏及殖民於外蒙 ㊄中俄蒙三國間訂立協約參照最近中英西藏西馬拉會議辦法

▲西藏會議消息 [illegible]我國會議代表陳貽範 上月下旬偕西馬拉取海道於印度登岸 [illegible]英國代表[illegible]度總督 馬克馬宿西藏代表[illegible]脫拉 現三方面各開會議條件 [illegible]達賴喇親近之人 [illegible]被選爲西藏議員政府電告[illegible]迄無同音 [illegible]從未絕對表示允意[illegible]或謂卻愚 [illegible]

▲五國團投資決議 [illegible]巴黎開會[illegible]政治借款與實業借款[illegible] ㊀三國銀行協約四國銀行協約五國銀行協約唯限於行政目的向中國貸款時適用 ㊁五國人民就鐵路實業及其他之借款可自由行動 [illegible]借款專有權已解除一部 此後各國資本家可以自由向我國投資 [illegible]一番激烈競爭也

◎魯省會電請澈查周自齊蝕軍事費

前任山東都督兼民政長周自齊交卸時攜去軍事費七萬餘元 [illegible]

成詐前山東都督兼民政長周自齊交替之際[illegible]軍事費名義倒填年月提取鬼洋七萬餘元 [illegible]偵探赴長江一帶調查亂黨 [illegible]派員一萬五千元 [illegible]一萬五千元又派員赴上海坐探黨運動洋文報館 [illegible]兩萬元又派員赴江西探聽[illegible]一萬五千元以上三項均由該督[illegible]兵站[illegible]中央直接辦理[illegible]該督又復別立名目[illegible]實[illegible]以牛肉罐頭暑藥一項[illegible]支銷報告只有四千元而手諭竟提至一萬五千元[illegible]去東時留洋一萬[illegible]蔣廷梓[illegible]經發賄交某會計三千元囑其編造報銷[illegible]

※雜評一※

▲中日之感情 [illegible]

▲預備慶祝 [illegible]

愈疾謝書之一

逕啓者鄙人任粵二十餘年該省嵐勢低窪必多潮濕十載前雙足偶爾腫疼旋即不痛不癢微覺麻木略如繩紮布縛逐漸升至膝蓋上部歷延中西醫生診治用藥幾於數十百種毫不見效去夏得遇[illegible]得睹兜安氏七種靈藥保證書鄙人半信半疑特至貴公司研究一是因購回保腎丸三打試服過半打遂覺舒展自如迨一打以後步履勝常十餘年痼疾一旦若失其快慰當何如也彼時適患內痔異常痛癢辛購有貴公司馳名藥膏即以之敷治計三日亦遂全愈天下藥之極靈極效實無有過於是者二孫三孫四孫正延中西教習課讀各於飯前囑服保腎丸一粒功課雖多毫無困倦且腦力充足計自服保腎丸以來未患疾病是皆鄙人親身嘗試願與中西人士之服過兜安氏七種靈藥者證之並爲未服過兜安氏七種靈藥之中西人士導引之也鄙人之長孫在上海聖約翰大書院畢業舊臟足患濕疥沿生腿部幾滿痛苦實甚敷馳名藥膏並服養生靈藥而愈此後按日服保腎丸六粒身體強壯爲諸孫冠抑更有說者西藥多偏重陽分是以力量獨大惟貴公司保腎丸等七種良藥性極平和絕無猛烈之弊於我華人性質尤爲合宜特並貢之兜安大醫生以爲何如

蘇州葉家弄口六號公所鄧繼武拜上

背痛是腎虧先兆

筋絡抽痛腎骨筋痛風濕水臌石淋沙淋膀胱不利小便頻數腎炎尿淋等症是皆腎虛不能濾清血液尿酸毒質爲患耳腎虛之症不宜忽視因其暗伐人身最爲利害往往年富力強之男女爲其所摧殘也兜安氏秘製保腎丸統治腎虛所致各病輕者一二瓶有效重則耐心久服定可告痊丸味可口性最和平服無一害而有百益誠腎虛聖藥也患者請嘗試之

圖中寓意

兜安氏秘製保腎丸

各大藥房均有出售每瓶大洋一元二角每打洋十二元

上海江西路B字五十一號兜安氏西藥公司啓

請看串騙

[illegible]

永興米行股東 [illegible] 同啓

元芳洋行
每禮拜四
不限價拍賣足頭
[illegible]

上等木器
禮拜四拍賣
寶和洋行
[illegible]

棧底貨
禮拜五拍賣
寶和洋行
料號棧一百 底料棧頭 咸康頭
[illegible]

瑞和洋行
禮拜五拍賣
[illegible]

瑞和洋行
禮拜五拍賣
大金鑽子只 一號鋼戒
[illegible]

上等織絨地毯 銅床木器
禮拜五六拍賣
魯意師摩洋行
始創自同治十三年 即英一千八百七十四年
花時花大小地毯 條色花樣織絨 一作五十 金山白絨毯 全副房間色 柚木 銅鋼床 細巧冬貨
[illegible]

和洋行
禮拜六拍賣
水漬花旗細布 斜紋 漬豐裕 細布粗布
[illegible]

稻漬烟葉
禮拜六拍賣
魯意師摩洋行
始創自同治十三年 即英一千八百七十四年
[illegible]

打獵器
禮拜六拍賣
魯意師摩洋行
始創自同治十三年 即英一千八百七十四年
[illegible]

貴重地皮
禮拜一拍賣
壳件洋行
始創自同治九年 即英一千八百七十年
[illegible]

良濟藥局
禮拜二拍賣
愛留易藥者注意
寶和洋行
[illegible]

道失棧單
[illegible]

協太和代批發
[illegible]

貴重地產出賣
壳件洋行
始創自同治九年 即英一千八百七十年
[illegible]

上海華泰藥房
時時需用良藥
[illegible]

吉大亨 美味醬蟹
[illegible]

愛衆聯保壽險有限公司廣告
[illegible]

敬告同病者看看
[illegible]

遺失提單
[illegible]

招請跑街
[illegible]

失票
[illegible]

風月無邊
[illegible]

俞永昌貽源告白
[illegible]

壯陽秘寶 培元種子丹
[illegible]

受盤升昌米店廣告
[illegible]

聲明 股 誓
[illegible]

告白
[illegible]

新貨運到 銀箱
頭等保險銀箱 特別各樣大鐵櫃 各色異樣新式暗鎖 全 到天
現今特色各貨陸續到 出售價廉物美 精光堅固 防盜賊土匪水火之險 如蒙賜顧 請至上海棋盤街金隆里口第五百卅五六號門牌亨達利銀洋行
[illegible]

龍牌水門汀

三井洋行經理
德律風第二二零八號

乳汁麥精
（即英語克土毛丁）
[illegible]

眞崎 做掛麵機器
眞崎 精製 別人不能仿冒
[illegible]
眞崎洋行白

京都天寶齋 八寶化毒丹 珍珠琥珀 立止五淋白濁丸
[illegible]

招租
[illegible]

永安長報關行廣告
近聞有人在外招搖冒小號牌子謀幹輪船買辦生意等事 唯小號向不干預 事切勿受愚以免轇轕爲要

沈補雲啟事
[illegible]

滬杭鐵路更訂行車時刻廣告
[illegible]

腦痛
注意治腦良藥
本行接有患腦病者來函云曾經專門治腦醫家醫治使用各法罔能有效及服修道院丸藥而獲愈此藥誠奇藥也
腦病無論如何劇重如何久長如服修道院丸藥必能獲痊歐州著名醫士曾云此藥治腦世無其匹沙市張少侯君來函云余患腦力耗竭之病已歷五載初發時余方二十四歲余覺頭痛失眠胃納見少遇事過人皆懼心中痛苦異常有時幾願早死後服修道院丸藥一瓶之後病勢頓減服至兩瓶霍然而愈余今較前一若兩人身體十分强健皆此奇藥之賜也
金錢虛擲

修道院丸藥善治四肢發顫 左癱右瘓 中風 腦力耗竭 精力衰殘 腦弱 全體疲乏 頭昏 無端憂懼 失眠 胃呆 房事無能 腦筋痛 婦女各症 多年骨痛 紅痧 以及各種腦筋皮膚胃部腎經肝經之病以後永不復發
修道院丸藥
價目 每瓶一元五角每半打八元五角
中國各處藥房均有出售
總經理處上海四川路八十七號好時洋行
B 202

歡祝國慶特別贈品
購買本社各種化粧出品贈品開列於後
買洋二角者贈牙刷一支
買洋五角者贈大號瓜香皂一塊
買洋一元者贈木盒牙粉一盒
買洋二元者贈玫瑰香蜜半打
買洋三元者贈眞眞香皂一塊
買洋四元者贈雪花精一瓶
買洋五元者贈西洋軋髮刀一把
買洋十元者贈大號火油爐一只
買洋念元者贈大號虎牌一條
買洋卅元者贈五錢重赤金戒一只
買洋四十元者贈金耳挖一支
買洋五十元者贈金時表一只
非本社出品及批發者不在此例 如外埠函購郵票不要信資帶費一概自給是陽曆十月九日起至廿九日止
愛用國貨諸君幸弗失此機會也
上海寶善街西首六十八號棋盤街
中國化學工業社啟
乙 69

萬成祥呢絨批發 先行交易廣告
本號開設在英大馬路望平街口西首坐北朝南 專售各國呢絨 [illegible]

好時洋行廣告
本行今有芝保大士船于初九日抵申准於十七日即禮拜四開往香港瓜哇等埠 各寶號如欲裝貨搭客者請駕臨本帳房面議可也此

生髮膠 雲如仙丹
[illegible]
雪垢丹
[illegible]

鴉片亂世之預備
[illegible]

美記外國紙行廣告
本行自運各國名廠各式紙料 [illegible]

上海新作戒烟醫院
本院首先成立戒除烟癮者已不下數千人 [illegible]

女士留滬
[illegible]

一瓶斷根 心肝胃氣痛 靈驗
[illegible]

大洋房分租
[illegible]

化州橘紅寄售
[illegible]

江海關論
[illegible]

洋房招租
[illegible]

申報第二張

中華民國二年
西曆一千九百十三年
十月九號 星期四
舊曆癸丑
九月初十日
共四張

訪餘杭胡振裔

事赴杭數日即歸距知一去不返家中日盼望忽忽年餘……如張兄見報務望速即回家……君子知家兄下落通信……佳懷胡裕堂大房寄……胡仰廣 胡譜叔同啓

丁福保 丁氏醫院成立

上午門診一元〇下午出診五元 地址在上海派克路十八號卡即昌壽里對面

肺癆病專書

肺癆病學一夕談三角 肺癆病救護法五角 肺癆病預防法五角 肺癆虫戰爭記四角 新撰虛癆講義七角 總發行所在上海派克路昌壽里斜對過丁氏醫院

補力絕倫

上海彰壽堂獨秘參茸芝朮海狗精如意酒大補氣血神效無比凡服別種補藥不效者一試立分優劣……

法律之鉅製 政界學界軍界商界不可不備

中華六法全書一百二十種

正續編袖珍本 半價洋二元（郵資二角）

增訂八版

◉法院編制法及草案 ◉刑事訴訟律
◉民律草案（五編全） ◉刑法草案及新刑律
◉民事訴訟律 ◉商律及草案
◉附 各海陸軍法規現行法規 共一百二十種
甲種大字本半價洋三元（郵資甲三角乙二角）
乙種袖珍本
洋裝三十二冊（甲）三十六冊（乙）

總發行所 上海廣益書局 漢口廣益書局 廣東廣益書局 開封廣益書局 長沙廣益書局

請有牙患者注意

喉痧一症

美國費爾特費爾牙科大學堂畢業考取博士文憑

伍秩庸 溫欽甫 徐固卿 王采丞 王鐵珊 諸巨公

請少減其價以期普及 志在濟世 減價八折

精神丸 加增驗真贈券 廣告

〇各省名都大邑均有總經理批發處凡賜購者留心假冒

是丸自最初發行時分大中小瓶三種……

總發行所上海三馬路中法大藥房謹佈

愛國同胞注意

硤石振興廠 中國首創第一家 真雙山老牌線襪

總廠設在浙江硤石鎮

本廠線襪價目（甲）五十元（乙）四十五元（丙）四十元（丁）三十五元

立止腦漏丸

本局向在上海興讓街開設有年……上海東棋盤街五馬路中廣濟藥局……每料洋一元

女界岐黃

張希孟女士保蘇州胥門外老針瘋科尤松泉先生入室弟子現因避亂來滬寓新馬路昌壽里第六十五號……

二洋涇橋元泰呢絨號十年一周大減價拾天

九月初五日起至十五日止 特別大減價 十天屆期務請諸公惠顧 此布

本號開張歷五十餘年矣每逢十年一周……

萬國九洲第一靈驗耳聾聖品

京都大寶齋〇謹告同胞〇耳聾癰疾〇我有神劑〇服此立聰〇效驗神藥可包斷根〇鋪設上海二馬路西鼎新里石庫門便是

令權士百益愈瘋藥

專治五勞七傷諸虛百損筋骨疼痛……總發行所上海三洋涇橋德明里華泰藥房 外埠各大藥房均有出售

遺失股息單聲明

婦科續嗣容易降生丹

京都天寶齋〇婦科種子仙丹〇服後受胎極速〇如不信者有法可試素未生蛋之雞餇以此丹半月後蛋自生奚慮言欺人罪我惟天……

夫婦感謝永壽大藥房靈驗下身藥

上海蘇州公記大旅館

本館於陰曆八月二十一日即陽曆九月二十一號將前由蘇閩分設在申之蘇臺旅館……

厚餘北號土棧遷移廣告

本號向在四馬路大新街迎春坊對門開張交易歷有年所……遷至後馬路中福綏里口七十八號門牌……陰曆八月廿九日爲始

彭壽堂 包愈咳嗽永遠斷根

彭壽堂始創順氣化痰止咳四寶半夏露眞實功效比衆不同●招請各埠批發經理

姑蘇資生堂丸藥店 分設上海英租界寶善街五百四十二號

吸三炮台香烟能添觀劇之樂趣

三炮台香烟係英國倫敦威利司名廠所製每小盒十支每圓包二十支每罐五十支欲購者請向寰球各處上等烟家購取可也

英美烟公司

要聞二

◎財政上之刷新政策

熊總理目前對於一切政治上均以整頓財政爲正本清源之計其進行政策調查如下

▲主張救急辦法 熊任財政總長時總理現預算十月以後之財政決取治標主義可支至十二月其內容如下 ㊀換契費 民國元年以前之契紙換新契每張一元 ㊁推廣印花稅 北京各省行政警署俸給及商民貼用每月可得八萬餘元 ㊂扣成發俸 京內外人員俸給以數目之多寡分別減成每月可得三百七十餘萬元 ㊃清收舊幣 擬發行一種新紙幣額定一百萬元 ㊄利用裁兵費 大借款項下各省之裁兵費計四百萬擬以三成或四成搭放紙幣可得現欵一百餘萬元

▲詳察各省債務 熊總理以各省財政支絀多因紛借外債之所致使長此不已國家將益陷於危險之地位擬於即日通令各省禁止私借外債若政費不足儘可力從節減設法彌縫並飭將已前借入之內外各債按以下所開項目尅日詳細報告以憑籌還 各項目如下 ㊀區分內債外債 ㊁債欵之名目 ㊂額數及利息各若干並已撥還若干尚欠若干 ㊃預定之清償年限 ㊄每年撥還若干積欠若干 ㊅有無擔保並擔保物若何

▲調查各省財政 審計處日昨開會討論各省財政問題 以導贛湘皖閩蘇各省亂事已平所有各省財政紊亂極須整理之處非詳調查無以清其源以故是日議決由該處分別派員往各該省實行調查 [illegible]決此項問題外提出 一議先行分致各該省計分處矣

▲發結南方兵費 此次南方亂事政府以軍費無著令在借欵項下之裁減兵隊費中通融借用現在亂事已平所用之欵須從整理財政之時自不能不逐爲彌補以還考核日昨總理呈明大總統特飭審計處將附設之軍需局彙結此項賬目現已由審計處查明彙結開具清冊共爲一千九百餘萬此項清冊現已分送軍計處財政部矣

▲收回金庫代理權 前代理財政總長梁士詒因交通銀行外間頗有信用特將金庫代理權付之交通銀行但按之財政通行規則及銀行則例無此辦法日昨熊總統爲統一財政起見於日前國務會議席提出議決以金庫爲經理國家出納之機關其權未便旁貸更以中國銀行則例業已表決故日昨與交通總長周自齊商安日內將金庫代理權收歸財政部自行管理所有現存交通銀行之欵於公文到後速爲撥渡云

▲整理幣制意見 日昨國務會議時熊總理與汪梁兩總長討論速訂幣制辦法熊總理對於幣制一事已提出意見書一通提出國務院作爲討論之據聞其中尚有一項計之甚詳大約有實行新幣制後除分年償還幣制借欵外每年尚可得盈利二百萬元之譜如在二十年內逐漸改良償還債欵後六百萬元餘利尚有抵押擬改金本位後實行金匯兌抵制磅虧

（續）贛江政商兩界消息

裴理云

不在內閣總理已成將前代理江西民政長馬士杰來總之此廠歸湖北獨辦或與吉林合辦方得前途正式會議實有不得已之處必須歸吉獨辦亦當籌以中委曲詳斷宣告若交議會正式復議方與法定手續不相違背云云昨已據以上情形備文質問民政長要求明白答復云

▲善後總局開辦通告 江西全省善後總局總辦田寶榮通告云案奉護軍使李民政長汪會銜札開照得本省自李逆烈鈞倡亂商業凋敝民不聊生比戶流亡滿目今大局既定而伏莽縱橫須恢凡夫綏靖安民措置一切善後事宜自非特派專員設立處所不足以資治理而收實效本護軍使民政長會同委任某某爲總辦本省善後事宜應即會同選擇地點剋日開辦所有經局辦事章程及應行派委員司由該總辦等悉心籌議呈由本護軍使民政長核定派委除電呈大總統外合行委任爲此令仰該員即便遵照辦理此令等因奉此本總辦等遵即會同擇定省城孺子亭地方樓房一所一面遴派委員擬定章程於十月一號開辦業已分別呈報國務院知照江西善後之亂地方困苦異常亟應撫綏安輯惟大局甫定善後之務頭緒紛繁自應先從清鄉入手以期除莠安良居民勿因此誤信謠言而起驚擾

▲總統產出前之贛商態度 正式總統選舉前南昌商務總會會同京師商會聯合會事務所來電主張仍舉袁爲正式大總統並召集全體會員於三號開會研究 贛商寄京之賀電一說爲先 聞 [illegible]

實業業已由贛商如民間有查獲此項逆產准予報由贛督查封又仍須一經查實定即一併治罪不貸合 [illegible]

◎鄂議會力爭兩大實業

▲漢冶萍利權問題 漢陽鐵廠大冶鐵礦萍鄉煤礦爲湖北省之官產前清時曾經盛宣懷代表漢冶萍公司承辦倡辦之時共耗資本約四百五十六萬後改歸漢冶萍公司經辦官本數 [illegible]只以每出鐵一噸抽捐銀一兩爲報酬嗣後鄂省官紳曾議要求該公司將所用官本改塡股票與商股同一之權利並舉李雲衢丁鞠家等代表向該公司董事股東磋商經年始由董事承認將官本改塡股票註明於第十一年起鐵捐銀一律塡予股票後十三年起以息其未起息之前有議定撥還官本之條件亦經可由鄂公舉監查員在鄂稽查廠礦之權嗣因會同查賬至鐵山綠鐵礦廳依本年四月呈約所議定者辦理代表李丁諸君以該案至此已大變原旨此外該公司為擬承認發於八月初四報告鄂民政長轉咨省會討論迄今尚未解決近漢冶萍公司電催定議簽約復由民政長咨請議會擇前核議該會以此事須民政長蒞席說明故定於初一日出席省會議員以該公司係屬國家權利所關

▲水泥廠利權問題 湖北大冶水泥廠因欠日商三菱公司巨款逾期不償日商要求封廠拍賣變價歸還由吉林官錢局押借吉林官欵代爲償欵亦較日欵爲巨呈由吉林商學鄂籌道由吉接辦廠務代償日欵乃鄂省議會以大冶水泥廠爲鄂中最優之利權不欲輕授他人數次集議設法籌持聞曾先開談話會議決兩條㊀吉鄂二省籌欵合辦㊁吉林獨辦然須納鄂省特別租稅後開正式會議決則以水泥廠爲湖北實業應歸湖北獨辦若因財政奇絀則與吉林合辦兩民政長不照該會正式會議決辦理而照談話會議施行竟許吉林獨辦該會全體議員遂大起反對僉以談話會之性質不滿遇有情節重大而緒紛繁案件方能發生效力今水泥廠之事民政長視正式會所議決者如弁髦於談話會則奉爲金科玉律倒行逆施不知根據何種法律近日外間風傳吉林委員運動此案頗費巨欵并有人懷疑及賄賂謠傳言不足爲憑而以匯報之實業爲湖北地權所關無正當理由拱手讓與他人實所大惑不解

◎鄂垣近事紀要

▲武漢商會請定保護政策 武漢兩總商會近會同電致政府云北京大總統國務院工商部武昌副總統鈞鑒請九月十八日大總統命令查照前清專制之毒因藏匿不逞民人奔走之功共歡國民稱盛登上選於聯歡月以來仰賴國威大局粗定已屬幸事第商業凋敝 [illegible] 國創與又兵事頻遭商業頗敗倘迫艱難較前益甚今後維持之法捉要之方仍賴中央政府悉心擘畫迅定保護商業政策令飭地方長官實力奉行爲大多數商民謀永久之幸福

▲鐵捐一項 [illegible] 公司承租均無不可(乙)鐵捐一項者由公司承租實由鄂總公司永租均無不可(丙)股息免十年實業均此議有紅利可分仍應起息(丁)股權既塡股票即應享有一切股權此條即省議會擬定照以上之主張函復民政長漸孚諸代表並向該公司議商以免延誤云

▲地方廳監犯越獄 湖北各處監獄年來常有越獄之事三號之夜九點鐘省垣地方審判廳監內人犯忽有四十餘人鎖鐐俱脫持械一擁而至監門突將守門衛軍打倒向外狂奔內監人犯見外監犯越出亦相率效尤全監一百餘犯概隨而出呼喝打殺之聲甚烈幸鄰設於高等地方二廳之中監外衛有兩重門各守衛軍法警聞耗即開警本廳頭二門持鎗闌截各犯猶不顧身衝如潮湧守衛不得已即連開十餘鎗擊傷犯人七八名倒地然猶使不致死餘犯之猛衝者竟用鐵鍊磚石等物抗拒正相持間已由電話調來陸軍一隊始將衝出廳門放突槍械嚇衆犯至是見不能脫且無路可逃始俱退回監內於是地方廳審檢二長督同軍隊法警等逐點名查未逃脫一人當將各犯概行上刑具於次日究辦倡首逃犯其槍傷者立召醫官診治矣該廳附近居人極惶懼云

▲清查夏壽康用項之提議 鄂省會議員程國璠前提出反對饒漢祥夏壽康用欵案以示坦白其所持理由略以夏壽康任事經年所有府內支用各項是否合法有無私藉故又提出查辦夏壽康用款之案業經本會派員監視審計分處核算以資公欵特提出本會大會公決昇以夏民政所定府經費府財政所爲何事少有研究其結果如下(甲)審計分處應邀同監視員成此案成立 [illegible]

成立 鄂省議員程張(乙)原議議人主張不付審查提出討論通過照辦 [illegible] 見然在周議員之意以爲手續不可不備應即時交股審查再開二讀會亦不妨照議辦

◎蘇人請開臨時省會

蘇省當此兵燹之後百端待理又以江南逃亡人數地方各事有待省議會議決者甚多乃省會正議長沙元炳請假副議長錢崇固又因急於避地位(律師資格已奉令取消)不能出席一時無人主持遂致機關停滯日昨蘇垣有某某等公民多人集議以省議會爲全省代表機關長此停滯不可各縣均有不少代議員留省長迅速召集臨時會並令另選副議長俾地方政務不致停滯云云聞已呈請矣

◎戒嚴聲中之檢查問題

▲特定檢查小輪規則 杭垣戒嚴後軍警檢查水陸行旅極爲嚴厲前因日本商輪以不便旅客請予通融就地交涉迄未解決茲特擬訂今後新章八條通令嘉禾吳興各嚴司令官及杭城讀內外商埠等處一律遵行規則如右 第一條本規則專爲檢查往來杭滬小輪私運軍火而設第二條每一小輪派遣檢查員一人常川隨輪往來實施偵察第三條所派檢查員須隨時隨時防止所帶輪換及不時更易衣裝不可稍露破綻以防洩漏而免猜疑第四條檢查員察出其輪船中有軍火應於該輪抵埠起卸時指請當地兵警施行檢查第五條所獲軍火如有不在普通輪埠私行起運情事須即立時報告就地兵警實行扣留第六條查出軍火或扣留後須由就地兵警報告所轄官長請示本府辦理以昭慎重(如在日商輪船查出者由該處所屬官長請示本府外並商同交涉員）第七條除軍火外所有尋常違禁物品亦應於起運上埠後施行相當處分以期周密第八條本規則如有未盡事宜得酌量情形隨時增改之

▲免檢公司自用物件 近日杭垣軍警對於水陸交通已極注目乃自十月以來日商杭滬小輪屢被檢查頗成衝突昨日都督府訓令軍警轉據交涉員溫世珍函稱准日領事函開輪船公司物件既經洋關檢查通過軍警不得再行搜查致與各洋商事務員本國人之物件上岸後毋得擅自檢查以符條約而免交涉等情伏查檢查小輪既經洋關執行公司自用之物即由公司負責上岸後似可無庸再查以省繁瑣已由世珍函復該領事嗣後輪船公司如實係自用物品務須加以標誌以示區別而免混淆應請都督令飭各該處軍警嗣後遇有標明公司字樣之物件上岸後無庸檢查以免藉口等情函內稱有本國人之物件函稱各節尙須照前查辦除查在兩大成碍難進行外亦毋得擅自檢查以示遵守之 [illegible]

◎東粵人士之尊孔與排孔

▲粵民勸提倡尊崇孔教 粵省中央大學文科學門畢業文學士粵人某某以中國數千年來民族結合胥賴五教社會習慣猶在四維夫人懷五相親愛而成家由家族組合而成國與秦西各國自個人主義進而爲國家主義者絕不相侔是故自黃帝神農之時以迄周孔歷代相傳倫紀綱常永之成替其間雖五胡亂華蒙滿入主中夏猶賴此以同化中朝而存綱常倫理在邦國 [illegible] 民國成立以人道主義揭示於天下而迷信天道之階級即宜廢除以信仰自由公布於約法而國家宗教之抵觸即當防止今徐君謂世界無宗教之國其國必亡反而言之世界有宗教之國其國亦未必盡存是知宗教者爲世界之一大障碍而於國之存亡則非絕對的其有關係者也是否有當應即據此議覆云

存是知宗教

▲關景桑反對祀天配孔 袁總統前據粵人徐紹楨呈稱請天壇改禮拜堂配以孔子一節交內務教育兩部核議並以祀天配孔關繫重大由國務院通行各省徵求多數意見早已分咨各省轉發各司關景桑大爲反對略謂其呈稱前任之公文追錄如下（前略）至於配孔之說以司愚見則尤以爲不然爲孔子爲漢後哲學之耶而自有漢迄清二千餘年皆行專制政體於民國實無所取法既謂孔子太平之旨大同之理已開共和政體之先聲然斷章取義何異蔑有堯舜禹湯文武周公之書爲然堯舜讓且見於官行何有於言論且孔子之書尊帝制者不少厭世學者多非議之雖有大醇不無小疵豈可定一尊而遺之至漢儒孔子而集大成無論名家之說出於弟子即就中庸所言奉謂所祖述者堯舜憲章文武若配孔祀天時習堯舜文武於何地即孔子之書所謂禮樂而設施亦不外乎周公以羲文字資倉頡制禮作樂實始於伏羲之前而孔子又置伏羲倉頡周公於何地且也民生日用衣服切於衣食住無此則人類早已滅絕何有其餘而氏構木爲巢燧人氏鑽火熟食神農之教五穀黃帝之正衣裳實爲人類生祖而孔子亦人類之一受其賜以生者也

▲廣州門內外生花盤景 廣州門內外生花盤景前已有人入山陰道中以爲各商所於二十七日一律停辦公事遵照聖誕矣

▲粵都督令各學堂慶祝 [illegible] 交涉員 [illegible] 事務 [illegible]

▲孔教日期 粵都督府官員民政長張鳴岐等均於是日停辦公事各衙署各局所於二十七日一律停辦公事以示祝聖誕矣

粵孔教會開會慶祝 粵省孔教總會定於是日假座北京上海各孔教總會均擬於是日親詣曲阜孔廟同申祝賀外粵省支會一致贊同伏思上丁釋奠大總統躬親行禮以爲全國倡今次聖誕大祀督撫民政長均派代表赴魯慶祝以爲今省表率風聲所樹傳播愈遠云云龍督據此以該學士所擬剴切敷陳洵悉時弊自應如呈辦理即派代表赴魯慶祝廣東代表員簡詣魯同申慶祝並電達山東民政長暨曲阜孔教總會並聞粵省人士學官慶祝龍都督特派代表與會併派蔡成仁統率軍隊二排赴保護孔教會同人更在各城門前搭蓋花棚懸掛慶祝品物其餘各學堂各商店佈置尤爲忙碌第七甫第八甫打銅街桑欄街十七甫十八甫愛育西街桂室新街富善東西街等現均定於是日張燈結綵大關總商會二十五日經已先行佈置一切

▲害在一時風俗之壞壞及萬世吏治之弊弊在政簋邪說之禍禍及人心 當滄海之橫流挽狂瀾於既倒非尊崇孔教力袪頹風惡國性日淪人心好亂禍患仍未有巳查舊歷八月二十七日爲大成聖節北京上海各孔教總會均擬於是日親詣曲阜孔廟同申祝賀粵省 [illegible] 財公妻惡風漸熾離婚之案疊見之行將爲口實始而二三好究自便私圖繼則千百成羣蔚成風氣人心世道設想何堪今者旅滬所指亂黨滑逃粵海道清民國再造議者於此歲以清鄉弭盜爲安民之策進啓勸懲以爲盜匪行抹煞日以平等自由之說流毒生民甚且公敢自外乃自民國成立異說頓昌漸染歐風不知所屆較倡之者習處外洋本國社會情狀所知前古聖賢概

寅亮 十月起首第一家戈老大房 稀慶號 秘製半夏老舖 在麗城三牌樓中市萬興米店對門左近假店甚多貴客留心
本堂祖傳秘製半夏專治各種痰疾氣喘咳嗽痲瘋中風不語小兒驚風等症於乾隆廿四年我上祖復發公創始可在姑蘇閶門外渡僧橋米市巷口發兌歷數十年客商信服久遠馳名乃前十數年間已有假冒影戳甚多而本族亦稀有戈製者現更不少冒充本堂仕宦客商遠道而來 [illegible] 已經蘇州府志載傳訖今已歷百餘年以來屢被冒牌影射已於辛丑年稟准蘇州府憲給示勒石諭禁在案 [illegible]
余同友某卞梅山川考察女學教育從揚子江流域於二十八日始抵申江途中感受風寒將一月矣後因再受輪船風浪更覺氣急喘咳女界諸君聞余病勢沉重甚爲憂慮有某女士持送貴製半夏一大匣服之一句鐘即見輕減余大有恆心適李鳳奎女士皆余言以故李曰姑俟片刻觀其後驗余無奈旨數分鐘忽咽中作響響後作瀉瀉後咳嗽立止當此余始不

地方通信

鎮江

▲拿獲大拐案 鎮郡警察第四分署二等巡長鄧萬楨於六號在小碼頭萬福樓客棧見有形跡可疑者男女十二人拘案審問果係拐匪當將該人犯一併解廳核辦

▲擬開辦紳富捐 鎮江日前道尹三十二旅軍隊之時所需軍餉甚急由商會籌墊洋十萬元始獲無事迄今中央政府尚未將欵發下而商界金融停滯急需償還以資周轉現經政紳商各界公同商酌擬開辦紳富捐以彌補所需辦法凡在市房之戶抽收一月房租俟政府撥欵如數償還不日即行開辦矣

▲警廳改組紀事 鎮江警察廳奉省令解散後經都督委任楊留耆爲廳長改組辦理柳君接事後擬大加整頓所有各區署長警員有更調者有另委者茲將委定之各員姓氏彙誌於下 鎮江第一警察分署署員劉子良第二警察分署署員裘寶坤第三警察分署署員薛光第四警察分署署員陳縈第五警察分署署員周葆第二警察分署署長兼第六警察分署署員與鎮元第七警察分署署員張樹青第八警察分署署員劉貞一

蘇州

▲拘案拐案近狀　浙江蕭山縣鄉民錢增奎以伊妻陳氏被鄉鄰富耿文姦拐來蘇住盤門外乞提究等情赴蘇垣警廳報告當經偵探科員婁趙廷派探將錢陳氏富耿文拘局訊供不認姦情錢堅執拐為姦拐同逃各執一詞現已解送司法科訊究矣

▲查獲私土賞洋給賞　水警總廳偵探王金福等奉令搜查黨人晚十一句鐘時有朱某由上海乘火車來蘇攜帶烟土七十二兩八錢被該探王金福查獲解交總廳尚有無主烟土一百餘兩共計烟土一百八十兩之譜均由淺水兵艦張某由洋一百八十元購去現總廳長將此項洋元發給偵探等胡隊長領去作為賞款矣

部中訊詰現據伍稱此項宪認布告實非出於其手已奉徐師長飭拜矣

松江

▲選舉日之懸旗　六號公選舉正式總統之期行政公署及各公團無不懸掛五色國旗以祝選舉之得人云

▲貢院改設旅司令部　城外醉白池係公界之地旅長何君設旅司令部於該處諸多不便故一應公務在府提署辦理茲因楊伸將至而須遷讓適貢院所駐水師模範隊已遷往閔行鎮警廷將該院打掃改設旅司令部兵士一隊約百餘名已於本日遷入

▲鎮守使已到　今晨（七號）楊鎮守使乘早車到松由西門入署隨帶衛隊約二營聞楊君以十號為國慶紀念並係正式大總統履任之期故頗極注意大約民間當張燈懸旗共由慶賀也

揚州

▲縣議會選舉　江都縣議事會定於本月十三日各區舉行投票茲悉溫知事以修正縣制第六條載各選舉區於選出員額外依法選舉同數候補當選人以故擇定正式投票後二日（即陽歷十五日陰歷九月十六日）為選舉候補議員日期特照章通令各市鄉選舉區同日一律投票毋得參差

▲淮揚急待援救　淮北灌雲縣士匪猖獗由縣知事及該處各實業請兩淮宋統領派兵鎮剿現宋君以軍隊不敷分布未能如其所請由運署商於米統領占元請將其所部駐紮裏下河之新編制之陸軍酌派若干前往大約日內可以開拔

▲省釋憲兵書記　日前已撤憲兵司令方柳江發出布告與第四師反對經師部將方在署時所信任之憲兵隊書記伍某捕至

江西

▲汪省長蒞任總監　江西民政長汪瑞闓前以整理政治擬定在寬入贛新任電請中央政府核示遵行惟水巡警察兩廳職務均隸民政範圍現聞汪民政長擬以水巡總監另有差委改以江西陸軍警校講習所所長劉麒為水巡總監閻恩榮為警察廳長不日電部轉請大總統正式任命以專責成而重職守云

雜評 二

●第五步之希望　列強承認而後非特我中華民國與各國之政府交際上日增親睦即國民的交際亦當添一種友愛之感情此固可懸想者也然自來國際間感情破壞每由於交涉案件之紛爭而案件之糾葛不了新舊相持不下則雖有極好之感情亦將漸減而消滅吾人以此後中國與各國政府對於新舊各交涉從速解決而國民亦各自尊重其友誼勿輕啓交涉之釁端此則吾人對於中華民國第五步之希望也（默）

●請從根本謀商業　從前之商界徒名今日之商界須實利商人知識之進步而武漢南潯商會幹將勵而謀其保護商業舉策其首尾以代表全國商界之心理政府亦宜必為設立行政豈非中華民國成立後商之第一善政乎（默）

●復孔教　孔聖者實吾國之倫理學家而非宗教家也論者不察乃必欲隱以配耶教回教為國教焉即有一教為民之衛以我中華人之智慧亦有一教焉印度為佛教發生之地而今日則隸於英倫羅馬為耶教發生之地而今日則一蹶不振夫吾國今日道德之不修問學之不講設以含舊而謀其新所謂非國教論者之足患人必道德之墮愈趨愈下而不知所届者矣今日者必欲思有以救其失斷宜以明道為指歸以修身為先務明定教育宗旨令全國人士一一躬行而實踐之不必以儕於耶佛回三教為之並以配與而奉為標的也敢以此告今之尊揚孔教者（莽）

治氣急病天下無雙

崔氏獅香廬發行所在上海盆湯弄綠葉會館後寧波路口　認明五開間門面便是　每瓶一元每料五元　分設杭州陳列所

痔瘡內服靈丹

彭壽堂藥房獨秘珍珠龍腦人參蘆二十六種化痔丸每料二元雙料一元外用雙料取效更速外用痔瘡妙藥可保永遠不發一試便知

痔瘡外治妙藥

晏公廟聲明契據作廢

扶陽種子丸效快速

欲添子女○欲廣嗣續○必購衍慶丸○確是種子良藥

曾審公廨諭

照得羅稚書控陳立朝欠付票洋一案迭經傳訊未到合行登報論知仰該被柱於一個月內投候質訊如再違延即行缺席判決毋貽後悔此諭　陽曆二年十月三號

公共租界會審公廨示

照得唐書記控徐少虎欠洋膠輪一案業經勘訊該被避不到案顯見情虛特登報曉諭限於一個月內投案候訊或逕向原告清楚儻逾期不到即當缺席判決切勿觀望自誤此諭

公共租界會審公廨示

汪家田醫生候診時刻一覽表

上午　虹口東貴方
中午　石路江里
下午　小花園對門
門診一元　出診五元

毛玉書君兒科專家

義大士棧躉批零剪

唱片新貨全到

PATHÉPHONE

百代公司

總行電話二三八九　分行電話二八六

惠羅　南京路十三號

本公司所有貨物皆以現款購運來華在滬銷售亦以現錢交易故能照別家之貨十成之中便宜二成半即比此圖式之皮靴祇取價每雙洋六元或黃黑以及各種尺寸大小皆有本公司近日新運到美上等女式靴鞋數百雙頗合華人婦女穿著尚新早選本公司為幸夥友皆能操華語接洽無隔膜之虞也

南京路十三號惠羅公司謹啟

開平火油機器

本公司出售各種煤油引擎凡中國大船搭客船貨船舢舨等類船隻所用之煤油引擎皆備如用此項引擎行駛迅速而價值極廉本公司并製造各式馬達船隻欲知詳情請詢廣東路十五號信亨機器洋行可也

金扯古　壓線銅線　線電燈　電燈　電燈

以及各種裝修電燈之材料磁罩花罩等類一概存有大宗現貨貴客欲採辦者請至本行接洽可也

光耀洋行電燈間

漢口路十三號光耀洋行　電話三千四百十二

各洋雜貨號注意批發格外便宜

有喊錶

本行有喊錶發行以來已有七十餘載久已遍選馳名素蒙中西人士所贊許維他錶無一可匹正可謂天下獨一無雙好錶並有各種金銀銅鋼雜牌錶機器堅固時刻標準定價極廉批發格外公道倘蒙賜顧請至本行可也

英大馬路一號有喊錶行謹白

吐血永遠斷根

久遠馳名京都大寶齋秘製吐血咳嗽化痰神效藥膏○靈驗非凡○萬千不信一試便知

中國精益眼鏡公司

中國自製最新發明托力克鏡片

開設在上海英大馬路泥城橋東首

托力克鏡片圖　平面鏡片之圖

電話第九五八三號

歡祝國慶 奉贈戲券

本藥房自精神補腦汁療肺藥天然丸等二次獲獎後特聘天勝娘魔術戲券按日隨贈以酬惠顧諸君之厚意荷蒙各界推愛購者非常擁擠且莫不交口稱譽現天勝娘已期滿回國無可挽留欣逢十月六號爲我中華民國選舉第一正式總統之期十號又爲正式總統受任舉行國慶大典禮凡在國民自應同申慶祝安享共和本主人特商諸二馬路醒舞臺預先購定戲券自十月六號（即陰曆九月初七日）起至十一月四號（即陰曆十月初七日）止一個月爲期照章附贈以爲歡祝國慶之先聲凡官紳商學軍警各界士女惠臨本藥房採購各種藥品者按購價之多寡定贈券之多少以誌紀念而申慶祝

（同行批發及寄往外埠不在此例）

計開 凡購本房藥物

滿一元者 贈頭等正廳戲券一張 孔雀牙粉一包 女客改贈頭等廂券
滿二元者 贈特別正廳戲券一張 孔雀牙粉二包 小花露水一瓶 女客改贈特別廂券
滿三十元者 贈特別正廳戲券十五張 杏仁花化蜜二瓶 小香肥皂六塊 七星紅十字白蘭地一瓶 女客改贈特別廂券
滿六十元者 贈特別正廳戲券三十張 杏仁花化蜜六瓶 大花露水六瓶 七星紅十字白蘭地二瓶 小香肥皂六塊 女客改贈特別廂券

再以此類推如專購

藥品	贈品	購一打	贈品
精神丸中瓶一瓶	男客贈特別正廳 女客贈特別廂位 戲券一張孔雀牙粉一包	購一打十元	男客贈特別正廳 女客贈特別廂位 戲券十張大花露水二瓶
精神丸大瓶一瓶	男客贈特別正廳 女客贈特別廂位 戲券五張大花露水一瓶	購一打五十元	男客贈特別正廳 女客贈特別廂位 戲券五十張大花露水一打
補腦汁小瓶一瓶	男客贈特別正廳 女客贈特別廂位 戲券一張孔雀牙粉一包	購一打十二元	男客贈特別正廳 女客贈特別廂位 戲券十張大花露水二瓶
補腦汁大瓶一瓶	男客贈特別正廳 女客贈特別廂位 戲券二張孔雀牙粉二包	購一打二十元	男客贈特別正廳 女客贈特別廂位 戲券廿張大花露水半打
療肺藥小瓶一瓶	男客贈特別正廳 女客贈特別廂位 戲券一張孔雀牙粉一包	購一打十二元	男客贈特別正廳 女客贈特別廂位 戲券十張大花露水二瓶
療肺藥大瓶一瓶	男客贈特別正廳 女客贈特別廂位 戲券二張孔雀牙粉二包	購一打二十元	男客贈特別正廳 女客贈特別廂位 戲券念張大花露水半打
天然戒烟丸一瓶	男客贈特別正廳 女客贈特別廂位 戲券二張孔雀牙粉二包	購一打二十元	男客贈特別正廳 女客贈特別廂位 戲券廿張大花露水半打

惟所贈戲券禮拜一二三四五均可往觀禮拜六禮拜日不能作用

按二馬路醒舞臺今當開幕伊始京津名角薈萃其中凡新舊戲劇唱做之佳俱臻絕頂諸君購得藥物又獲附券可謂一舉兩得務希注意爲幸

三馬路西市街十六鋪中法大藥房仝啓 271

馬問樵啓事

僕年逾花甲身嬰痼疾杜門謝客苦守自度小兒馬明字良伯幼儒攻讀前清沖入現下良伯學志甚堅與同志友相組織事校盛衰未卜外間恐有累及親族戚友以及人欠人等項俱自惟財力不敷概與鄙人無涉恐未周知特此登報聲明 [illegible]

上海新開大陸旅館擇吉開張 先行交易

本館開設四馬路石路口開造新式房屋走馬洋樓大餐間客廳裝設臥具則被褥鮮潔冬裝電爐夏裝電扇以驅暑寒電燈光耀如同白晝供南北玩客調飲食注重衛生力求清潔備有侍從招待周到貴客到店常備呼喚靈通各縣帆牌爲記儘可將行李交託凡關於旅途一切莫不完備周密諸君光臨無不歡迎特此佈聞 本館謹啓

中華銀行廣告

本銀行曾於二月念六號股東大會議決改爲商業儲蓄銀行並於四月十四號移至北市四川路第十三號交易迭經登報通告凡有零欵存儲一年週息三個月週年四釐六個月週年五釐活期週年二釐以及商號往來匯兌各欵 儲蓄櫃 [illegible] 無不克己如蒙惠顧請與本銀行面議可也 [illegible] 中華銀行董事部 [illegible]

永壽大藥房專賣下身藥

本藥房敦請汪家田名醫研究各種靈藥屢試屢驗不用輕粉倒提凡患白濁下疳橫痃楊梅瘋毒及內外痔瘡小腸疝氣痢疾等每服一元不好還洋 上海小花園對面永壽大藥房 乙262

書目

書名	冊數	價
蘇東坡詩集	十一冊	二元五角
靈芬館全集	八冊	二元
烟霞萬古樓詩集	三冊	六角
天眞閣香艷詩	二冊	五角
長眞閣詩集	二冊	四角
隨園女弟子詩	二冊	四角
近人詩錄	二冊	三角
洪容齋筆記	十冊	二元
梁氏筆記三種	八冊	一元二角
庸閒齋筆記	四冊	八角
滿淸官場百怪錄	四冊	八角
扎記小說	二冊	二角五分
吳研人滑稽談	二冊	二角五分
唐詩三百首註疏	六冊	三角
(民國適用)普通新尺牘	六冊	五角

總發行所 上海棋盤街五百十三號 蘇州閶門內中市街 掃葉山房 乙82

前淸御醫黃君石屏遷移

啓者黃石屏先生向以金針度世推其獨步現已由小花園遷往三馬路同安里四馬路西首芳內同安群記旅館如有遠方來診者本處特備西式衛生房間茶湯侍應一切格外周到特此布啓 三馬路同安里群記旅館主人謹啓 電話四千零九十二號

神州醫藥總會開成立大會預告

啓者本會發起以來荷蒙各界熱心贊助一致進行 [illegible] 十月初一日 [illegible] 會所在上海三馬路小花園西首寶安里 乙328

新開高長興浩記紹酒棧

本號向在紹興山陰製造加重各省路酒不惜工本並藏二十餘年陳太雕花彫於茲已百餘年 [illegible]

鎮江高資丁錫五啓事

余長子立憲字沛然於去年在南京生理 [illegible]

四明旅社廣告

本旅社設上洋四馬路北首石路上於陰曆九月初一日即陽曆九月三十號 [illegible]

上海眼科醫院

遷至偷雞橋西芝罘路五號洋房內 陳滋手著健腦新法 西藥調製法 育兒全書 [illegible]

上海永泰土棧廣告

開設英界麥家圈中市坐東朝西雙間石庫門面專辦原庄大小洋藥照箱另剪批發貨眞價實童叟無欺如蒙光顧無不格外克己請認明本棧地址招牌庶不致悞 擇於舊曆九月初九日開張放盤三天

商務

匯票 十月八日

上海匯至倫敦 [illegible]

股票 十月八日上海股票收盤市價

[illegible]

金市 十月八日收盤金價

現貨絲金 三百五十七兩五錢
沙金谷赤 三百六十六兩五錢
足赤條金 三百六十五兩五錢

錢市 十月八日北市錢拆及錢洋元

[illegible]

荳油餅 十月八日市

[illegible]

糧食 十月八日米市 各價開列如左

[illegible]

輪船出口期

[illegible]

上海印度洋藥公司廣告

[illegible]

上洋合成土棧 謹擇於陰歷八月十一日開張放盤三天廣告

[illegible]

上海元盛土棧 舊歷九月初六日開張三天放盤廣告

本號開設英界棋盤街西首 [illegible]

良濟局周鳴岐

包愈花柳毒門永不再發

上海彰壽堂包愈一切毒瘡治愈者無數眞犀黃麝毒痔瘡專治小腹兩旁牛核 [illegible]

老太古公司

大英輪船公司

日本郵船開往大連灣

家定保險公司

彙司公司

男色新到時新花呢小帽 以及各種呢絨 彙司公司 江西路 南京路

太陽館 平和大菜發現

油布出售

本英美貨布上 [illegible]

津浦鐵路開車時刻

自九月十一日起津浦客車開行時刻如左

下行車

上午九點四十分由天津東站開
下午六點五十七分到濟南
上午七點三十分由濟南開
下午六點二十一分到徐州
上午七點零五分由徐州開
下午四點四十一分到浦口

上行車

上午九點四十分由浦口開
下午七點十分到徐州
上午七點二十分由徐州開
下午六點十七分到濟南
上午七點由濟南開
下午四點十五分到天津東站

滬杭鐵路開車時刻表

[illegible]

滬寧鐵路開車時刻表

[illegible]

申報第三張

中華民國二年
西曆一千九百十三年十月九號星期四
舊曆癸丑九月初十日
共四張

上海冠華帽莊廣告

精製西帽 一致考究力求新樣

參茸海狗骨廣嗣金丹 返弱為强

英界 祥盛土棧廣告
開設四馬路老巡捕房東首一品香對門惠福里內專售大小洋藥零躉批發 特別放盤 貨真價實童叟無欺 賜顧諸君請爲注意 貴客

立止心肝胃氣痛 立奏奇功

感謝汪家田醫生白濁丸

助欵發售 最完善戒烟藥水
助欵者 發售者上海英大馬路

真乃換骨金丹

天香糖果公司

介紹良醫

萬興銅鐵機器廠擇於陰曆九月初六開市廣告
本廠專做各種銅鐵機器及修理小輪等件如蒙惠顧其價格外從廉 請至華記路六號門牌興戴將才周宋道二東接洽可也

東亞商社 裝修工竣 擇吉開幕廣告

揚州新開 廣陵旅館 擇於陰曆九月吉日開幕

仙品 馬寶治癲如神
京都天寶齋○真正西藏馬寶專治文武痴癲痰迷心竅○試驗萬人○靈效如神○上海二馬路西鼎新里

上洋 泰隆土棧 添設零剪 謹擇陽曆十月十一日 陰曆九月十二日開張

上海泰和土栈 門莊零剪放盤廣告
開張一律大放盤二天 舊曆五月十二日

蘇州勤業織布廠廣告 陰曆九月初四日吉開張 宅行交易擇

上海康年保壽公司賠款迅速

同濟大藥房 九月初四先行交易

共和中舞台
著名藝員優等髦生
王又宸
十一夜 全本瓊林宴 托兆碰碑 問閣打出 樵府棍箱
十二夜 代演 紡棉花(倒串 花旦) 時調(特別)小曲(改良) 串
十三夜 全本空城計 失街亭斬馬謖 代演 三本金錢豹 猪八戒

醒舞臺
新編歷史好戲
太陽燈

第一台初十夜特煩拿手好戲
楊瑞亭 八歲紅 蓋叫天
潞安州 戲迷傳 武松打店
粉菊花 小楊月樓
蝴蝶盃 打鼓罵曹

東京活動影戲園

吉屋召租

廣東仙壽窩 立愈癩疥瘡藥

兒科聖藥 萬應回春丹

匯通保險

彭壽堂藥房冒牌聲明
真一分時止血 止痛玉樹神油

壯陽益精 種子大力丸

五洲大藥房爲敬祝國慶紀念正式總統受任之聖典特贈各品廿天廣告

贈送章程
一 凡購本藥房七種良藥人造自來血樹皮丸女界寶月月紅補天汁助肺呼吸香膠嘉普魚肝油精丸等以及本牌各種藥品一概買一瓶送一瓶(多則類推)外均照左列贈品章程奉贈
二 凡購本藥房外國各種藥料器具香水香皂諸品除照相內千片白金紙等不贈外餘照左列贈品章程奉贈
三 批發記賬概無贈品二十天期滿一律停止惟外埠路以三十天爲限

絕好機會幸勿錯過

上海四馬路老捕房對面本藥房謹佈

新舞台原址 十六舖南首
新商滬舞臺 開辦 露布

本埠新聞

◉各界對於國慶日之預備種種（三）

參衆兩院會合舉定袁世凱君爲正式大總統 本邑吳知事前奉交通部通電飭知在案日昨吳知事復奉韓省長電飭於大總統正式就任日一體慶祝爰卽分令各市鄉公所及地方警察事務所並函致總商會南商會三林圖行馬橋塘灣各商務分會暨第一第二高等小學校第一女子高等小學校一體預備慶祝茲將文函錄後

㊀令文 案奉省長陽電內開准交通部魚電十月六日參衆兩院會合選舉袁總統爲中華民國正式大總統電到希卽通告各該地方一體知悉等因並聞大總統正式就任期適値國慶日併各該縣知事預備慶祝並轉各團體知照等因奉此合行訓令該鄉公所轉知各團體各學校各商民一體預備慶祝以誌賀忱

㊁公函 敬啓者案奉省長陽電內開准交通部魚電（中略）並轉各團體知照等因奉此除分行外合行函達希貴會查照轉知各商家一體預備慶祝以誌賀忱爲盼

又 上海鎭守使 鄭汝成亦以本月十號爲國慶日期理應慶賀故於昨日通令各軍警務於是日停止兵士操演一天更飭駐局第三團魏周高三營長各在營本部懸掛旗燈以誌慶祝云

又 海軍司令部 前日接奉海軍部總長劉冠雄電令謂本月十號爲國慶記念日又値新選正式大總統袁受任之日凡屬軍民理宜慶祝仰卽分飭駐滬各艦屆期一律升旗懸燈以伸慶賀而誌盛典等因昨經海軍總司令李鼎新奉令後除通令駐泊浦江各軍艦務於十號一體升旗懸燈慶賀外並在海軍司令部大門首紮成冬柏牌樓一座佐以海軍旗及五色國旗晚間一律懸燈又在司令部內設宴邀集各軍長官佐飲宴 停止辦公一天以誌慶祝云

又聞淞滬警察廳 徐廳長已定遵照大總統公布法令於是日召集全廳警界上級職員在廳宴會昨特發公啓通知各員略謂本月初十爲 國慶日凡我警界同人均應同伸慶祝除飭令懸旗掛燈誌慶外茲復遵照大總統公布法令召集宴會惟是日服務辛勤日無暇晷應請於十一日下午六時齊集南市廳內稱觴補祝以揚盛典云

又聞江南造船所 總辦陳所長以是日爲 國慶紀念之日自應一體慶祝故於是日 停止辦公一日並飭各廠工匠是日工資照發以表慶賀云

江蘇交涉特派員 陳煜全君通函中西紳商略云本月初十日爲中華民國共和告成第二屆恭逢 國慶之期謹於午後四時半至六時半在靜安寺路江蘇交涉公所 設備茶點奉候光臨同伸歡忭

上海市政廳 總董接准縣知事照會以初十日爲 國慶與適又値新選 正式大總統受任之期應卽會同紳商學政各界一體舉行慶祝除通告各董各議員遵照屆時蒞廳外昨特於廳前搭一彩牌樓遍綴松柏並裝嵌五色電燈數百盞光彩奪目想屆時必有一番熱鬧也

本埠南北二處並城廂內外大小各學堂均於是日放假一天以伸慶祝

◉雷鐵生仍須覆訊

黨人雷鐵生 因希圖赴浙謀亂經鄭鎭守使派員將雷獲解公共公廨送交預審未結押候復訊在案昨晨十時仍由原審之王副會審官會同英領署翟君升座特別公堂研訊堂上以雷病尙未愈仍准坐於公案左側候訊先由被告代表 翟文律師向雷詰問該案情形卽據 雷稱年二十五歲籍隸閩 省前在杭州初當考察科科員專察溫勤惰後因組織內務科卽本朱都督委任爲內務科第二科長是案之委任狀雷家駒卽是兩都督府辦公人員均隸共和黨我係國民黨黨員外任知事嗣因患病於四月間來滬就醫寓新翠旅館旋病勢稍痊回杭一次復因病未除根於五月初八日來滬寓居姓秦客棧 延醫診治據醫生云恐勞所致勸食洋烟又令散心方能痊可是以日居客棧吃烟至晚往戲園觀劇不問政治 南京 於去年因往購辦平糶米 到過當年都督府 領得護照 卽往蘇州 祇 耽擱二小時 此次與浙江各長官並無通信與民黨中人亦無交通至於民黨交通部從未去過方織英亦不相識 九月一號上午有黑鬚者一人到棧自稱浙江統領處差官奉命邀我至饗叙園午膳向索名片據稱倉皇未帶我以與該統領並不相識 當於候中取一名片書明 謝絕 繼該其人至花廳附下卽由二人將我執住拖入馬車內三人坐於上面我在下面當卽呼賊一人捺口一人將我掌頰我卽扳住玻璃窗詰問何事彼等聲稱解往高昌廟卽能明白我 馬車駛至福建路我卽狂呼救命卽由四百七十號華捕聞聲趕至攔住馬車 詰問據一人云奉命 捉拿黨人有鎭守使信函 該捕以租界內拘人須協同探捕遂將人老閘捕房捕頭亦以彼等不應擅在租界內拿人向之盤詰彼等 卽出鎭守使信函 與捕頭見信而上均係西文 信內不知所書何事捕頭卽令將我拘押室內二人留在寫字間卽派包探與一人由外不知何事當晚卽由原告代表投向律師向雷詰問爾至南京 彼時 政事大局如何有無風潮並九月一號上午有浙江統領派人 請爾赴宴 爾稱與該統領並 不相識 忽然請爾午餐 自覺奇怪否 雷答稱我到南京 祗 耽擱二小時 卽往 蘇州 彼時 並無風潮惟 政治大局安危 表面上實 難窺測 現律師復向敵證詰雷復將上情陳述一遍堂上命傳四百七十號三道頭華捕陳全顧至案卽據陳稱是日上午十時許至福建路天津路附近閱有呼喊聲當卽上前詰問見有黑鬚者一人與二人同一馬車旋見被告坐在下面扳住玻璃窗狂呼救命二人執住被告之手向之詰問據稱 捉拿黨人有鎭守使信函 該馬車由北往南且被告身上有血痕我以 並無公堂 牌票且未協同包探 不允放過遂跳上馬車攔入捕房並將前情稟明捕頭核示供畢被告代表秦安素費信惇兩律師再欲申說堂上以時已過午遂宣諭退庭仍 雷仍還押候再復訊

◉移緝徐獨案內之楊兆悌

上海鎭守使鄭汝成君前在南市董家渡船上破獲赴浙謀亂之黨人徐獨 （卽徐楔孫） 方織英 等八名 並炸彈鎗械等件併由軍法科訊明赴浙謀亂事實確鑿首犯徐獨按照內亂罪先行鎗斃從犯方織英等七名押候訊實再辦等情已屢誌前報茲悉鄭鎭守使以方織英等之供訊供赴浙起事實由逸犯楊兆悌 從中主持未便任其漏網查 楊小名阿堅 係吳興縣埭溪鎭人向爲青幫首領與陳其美和善陳爲滬軍都督時楊在其部下曾充 排長 滬軍取銷復在吳興當共進會會計員 此次事發在逃難保不潛回原籍暗圖擾亂特電致浙江朱都督請飭該縣 軍警嚴密踩緝 務獲解滬歸案併究昨接朱介人君覆電已飭該縣金司令陳知事會同嚴緝解究矣

◉查緝黨人首領

黨人自失敗後所有首領均各四散歸避曾奉行政司法各署均各懸賞飭緝在案茲聞上海鎭守使鄭汝成君訪悉 黨人首領 某某等二人現已改名易姓 匿跡於 北四川路與江灣左近 前日已派探員分往查察務獲解究

◉警察擬辦注意保全主權

淞滬水陸警察督辦薩鎭冰 查美界墨克登路北首係屬中國內地現因業廣公司在於該處建造洋房裝用英美租界之電燈線及自來水管 實屬越界侵權若不嚴重交涉或恐外人逐漸侵越殊與中國領土主權大有關礙故於前日公函張交涉使請卽照會租界領事飭令租界電燈自來水兩公司赶將所裝業廣公司之燈線水管從速拆除以清界限而保主權云云

◉又是一件私藏軍火案

吳淞鎭第六區第一分署員程錦驄訪得滬南楊家渡永和柴炭行有收買軍裝槍械由烏山船挾帶至浙省之寧波等處接濟亂人情事當卽報告淞滬警察廳長穆杼齋君會同第一區警察署長帶同督探等於前晚至該行搜檢查出快槍三支 鎗機四只 槍珠三十排 計一百五十顆 立將該行執事周信甫 行夥柯永林 柯萬壽 阮阿魯 吳阿桂 洪日齋 劉佐英 吳啟庭 隣居某米行夥及該店夥 何榮生 錢金生 錢成乾 陳壽生 等十二人一併帶區詰問周訴稱昨日有一形似警界中人來行兜售此快槍三支原係出洋六元購得等語飭送警廳司法科長預審提辦

◉偵查飛划統帶尅扣軍餉

江蘇都督張勳查得飛划軍統領所部各營管帶月定薪水公費兩款共洋二百四十元該軍第一營第四營第五營等各營管帶每月應領薪公二費向由該統領僅發現洋一百二十元或一百四十元或一百六十元參差不一皆因各該營帶觀成故舊曾於提撥時當明在先是以不敢聲言且當軍下級軍官倘有缺出凡有營長保補者均不照所撥領發還任若不行使賄賂斷難補缺以致怨謗沸騰如果確實是該統飭扣軍餉其罪非輕爰特派委幹員 君密往該軍營確詳細偵查云

◉穆廳長不允添撥巡士

高昌廟軍隊警察委員辛柱芳君覓得第三分署警察巡士現下祇有二十名難爲軍隊警長漸同接遞實因該處地居荒僻且多匪類以致不敷派遣故特呈與淞滬警察總廳長轉商警察總廳添撥巡士二十名以資彈壓而警廳長穆杼齋近以經費支絀致難添撥巡士已將爲難情形面復滅團長查照矣

◉商定遞解人犯之機關

淞滬警察廳近因經費支絀所有地方檢察廳囑發下遞籍人犯一概不收退還檢廳另行設法關經檢廳汪廳長商准縣知事吳君嗣後如有公堂送來遞籍人犯遞送地方警察事務所辦理昨日英公堂將竊賊一名遞解之陳小茂韓阿寶二名遞到地方檢察廳轉發地方警察事務所收押聽候備文押解回籍該公堂中西包探等着回公堂禀復日後再有人犯遞解請備文逕遞地方警察事務所收錄以免司法署間接以省手續而免周折云

◉寰球學生會之慶祝

十月十號爲中華民國告成之第二紀念日又逢國慶之期聞寰球中國學生會於是晚八時開會邀請同人到會共申慶祝云

◉法艦回滬

前停泊本埠之法國兵艦名台西台號前晚南京戰事奉法水師提督某君電調該艦駛往南京保護僑商現因該處戰事已平謠言已息故仍飭回滬追候差遣現已抵申下碇黃浦江中

◉稅務司北上

前本埠總稅務司吳利寔君前晚由日本回滬於昨晨乘坐火車赴寧開小作勾留卽行北上

◉法官舞弊撤差

南市第一初級檢察廳吳檢察官運昌因查出報館罰欵有舞弊私蝕情事致奉蘇省高等審檢廳長訪悉立卽撤差並飭上海地方檢察廳長查明核奪其所遺初級檢察官之職已奉委任上海地方廳內檢察官范鼐海（卽葆珊）接辦范君業已由閩省原籍來滬不日卽可視事矣

◉逼女斃命案人證尙未解滬

顧横鎭省議員周鐵生將女周靜娟威逼身死由女夫徐品花控經上海地方檢察廳衛周由松拘獲寄押華亭檢察廳嗣華廳因爭論犯罪發生地點不允解滬由上海汪廳長禀詳高等檢察廳查明此案犯事地點實在上邑界內令飭上海廳往提周鐵生到案訊辦當由汪廳長備文飭警赴松迎提在案茲悉上海廳所派法警陸榮葆李文然等持文於本月初八日到松詣華檢廳投文請求將在押之周鐵生交給解滬歸案訊究據該廳員司聲稱本廳現押之周鐵生應否解歸上海地方檢察廳本廳長尙未奉到高等檢察廳之命令今日爾等到此欲將周鐵生帶回實難照准一俟本廳奉到上級廳命令之後再緩四五天核辦可也陸李兩法警不得已遂於昨午返滬到廳據情禀復汪廳長但此案當時周鐵生將其女兒周靜娟誘到小船中迭次威逼令其自盡之時旁有船戶郁阿妹張懷安二人幫同助虐以致周靜娟投河溺斃惟聞郁阿妹最爲凶惡曾經高等廳委員查明郁阿妹爲此案最要之證據飭令汪廳長飭警查拿去後茲據該警等連日四鄉察訪知郁阿妹張懷安二船戶匿跡馬橋鄉間禀奉廳長飭往捕拿不料先一刻爲人知風到松卽被華檢廳得悉亦卽派警將郁張拘解到松收押華檢廳中迨上檢廳法警到彼已無蹤跡只得回廳報告業奉汪廳長詳禀高等廳請咨調令華檢廳候將周鐵生解滬時連同郁阿妹張懷安一併解申以便本廳提集人證訊明究辦

◉拋擲炸藥

前晚十句鐘餘鍊新大橋東沿河光復路吳子發所開之協安絲廠被人在東隔壁茂興里（卽該廠棧房外面）拋擲炸藥轟碎玻璃窗炸藥墜落於棧房外間轟穿地板一方約尺餘見方幸藥性並不激烈僅傷茶房毛九泉之臂腿尙無大礙當由廠中人投報四區第二分署將毛車送仁濟醫館療治一面轉報警廳派探勘查以憑嚴緝

◉書業商會續開補習夜課

望平街書業商會內設補習夜課暑假後已於上月十七開課專以培植店徒增進其商業知識爲主不取學費現聞尙有餘額凡有志向學者速往報名考驗可也

◉翁仲石馬之交涉

浦東九畝地地方前有劉姓古墓上有翁仲石馬等由救火聯合會用起重機器將翁仲石馬等遷運一空嗣由劉姓後裔劉秉清等投地方檢察廳呈控之後迄今日久尙無切實辦法是以劉秉清於前日復投廳禀催汪廳長只救火會用機搬運翁仲石馬等在於何年何月何日所毀墓碑究竟有無他人目覩來禀未據切實聲明昨已諭令調查明白禀復核辦

◉是否代替買辦

王英芳控甬人郭延甫與代替美最時洋行茂大輪船買辦露由被騙洋二千另七十元等情昨由捕房將郭拘解公堂請究原告借証陸松濤投訴與之郭供此事已與該行買辦周恂如商明王與大班亦曾會面因所議之費尙未交足且無保人故未成就等語圖讞員會商英領康君以非刑事性質判郭交人銀並保自向原告清理如違准原告另行起訴案歸晚堂訊理

◉拐孩圖賣

王文奎稱寶生因誘拐男孩王大有子王劉二擬帶往香港圖賣由探將二人與孩一併拘解公堂分別拘留在案昨奉中西官復訊屬實判王張各押西牢三月兩孩因無家屬諭令暫留濟良所候領

◉不顧廉恥

近來有種不倫不類之婦女每於深夜在黃浦灘一帶引誘西人作不端事曾經捕房飭探查禁在案前晚又有女子沈阿寶亦在浦灘强拉西人被捕查見以其違章當被拘入捕房昨解公堂請究經中西官訊明以其不顧廉恥着罰洋二元充公以儆

◉移緝盜匪

閘北警察廳前日接吳江縣來文云該縣震澤鎭市董周緝係家被盜搶刦今查有是案盜匪韓順毛又名毛毛匿居天保里附近水菓店樓上田春榮家請爲查拿等情前晚派第二警區長督前往拿獲田仁金田仁保田王氏三名口抄出烟具十六件併解司法科聽候訊究

◉鄉民被盜

吳淞鄉殷家行陳家宅鄉民陳姓家於本月二號夜半被盜行刦一案經事主報告第六區警署請緝後次日卽由第三區第四分署拘獲盜黨吳林標一名起出天鵝絨外套綿紗棉袍布女衫等原贓由署移解淞滬警察廳司法科預審與已供認由同黨阿根等十餘人約集往刦約在新開某茶肆內分贓各得洋一元尙有布疋藏在該處舞粉廠附近當由司法長核得被刦地點在寶山縣境當經穆杼齋君函請該邑檢察廳長備文派警到廳移提人證歸案究辦

◉深夜行兇

住居白克路之金某於日前夜半十二時有一素不相識之某甲來家云係對門友人相招金遂隨之出外距行未數武卽有汽車夫顧金從黑衖（懷安里）追出扭住兇毆金大聲呼救幸鄰人紛至顧金遂卽逸去逃入某馬房內追巡街捕至彼同搜尋未獲豈知未幾顧金又糾合汽車夫朱坤生（卽小老鼠）及阿慶等十餘人追至金家避入某成衣舖內顧金等聲勢洶洶定欲得金而甘心後經旁人解勸始各散現聞金已投報新閘捕房捕頭詢問情由諭以如有再來毆擊可卽喚捕拘懲云云

◉錢債案一束

▲賬款糾葛 穆善記因方文卿不理欠銀一萬五千餘兩控奉公廨傳案交保前晚由廨傳訊兩造各請代表律師到堂代辯孫襄讞研訊良久以兩造賬款糾葛甚多非經公正人清賬理明難以定讞因與觀審西官奧克爾領事判方交原保着兩造各邀公正一人再由公堂指派第三公正人會同將兩造賬目詳細核算明白卽由公正人公同禀復以憑核斷

▲股本糾葛 殷鈞（卽殷庭記）因與劉嗣宗合開致祥洋貨號股本糾葛控奉公廨傳案於前晚奉孫襄讞訊得股本已清惟所抵斜紋布原告旣以虧折不願抵償因與觀審西官克君判將斜紋布交保限七天繳銀五十兩並着原告將受抵之布九疋繳案分別給領完案

▲欠欵糾葛一 婦人孫張氏控姚文卿不理抵洋四百元之本利又徐長路（卽徐元森）控傅錦山不理担保憫士發央代轉向日商山崎借洋二百五十元前晚均由廨傳案奉孫襄讞與觀審西官克君分別訊供之下判分別各交原保姚限一月措還原告本利洋四百五十元及堂費洋十二元逾限着保人賠償

▲欠欵糾葛二 湯以香控楊彬甫不理欠銀一千餘兩前晚由廨傳訊兩造各延律師到堂互相代辯孫襄讞研究之下以兩造各執因與觀審西官德頤裴君判楊交原保候補傳人証再訊

▲欠欵糾葛三 日商石田洋行控王庭香不理擔保洋五百元又長興猪行控葉永生不還貨洋三百元等案昨由捕房將被告兩人傳案奉判交保候訊

◉不理抵欵

王榮堂投控稱侯根生前將値價乏地皮一方抵與商人前往看閘抵押去洋四百六十元逾期不贖當卽往查該地距閘單與地不符後詳細調查始知另有一地價値甚微實受侯之愚向侯不理求請訊追候供抵押有之求恩寬限措置判交保限十四天交清

◉押交欠欵

許少成前延潘石律師投法廨控稱恒豐號股東林蓮宜周寄衡經理陳鼎臣號客汪開臣等不還鉅欵銀三萬兩判交人銀兩保鋹保押追在案昨日潘律師又稱查閱恒豐賬上有値銀一萬八千兩之貨由陳鼎臣運往伊自開之源大號中售去恒豐所做押欵亦係源大出面故此項欠銀陳亦須担責任請爲嚴追陳供因恒豐疑名平常故由商入源大號出面並無別情汪開臣延厲理律師代辯稱原告前因查有林蓮宜將股份抵併與汪之憑據故將汪同控在內其實欠許等之銀與汪毫不干涉所有抵股憑據汪並未寄字豈能作憑請堂上察閱將汪摘釋孫讞員商之德副領事判汪無干開釋陳交銀二萬兩林鼎交銀一萬兩一併還押限交

◉控追房租

新聞和收租人控稱房客胡新榮虧欠房租洋二十一元劉福興欠洋二十八元敗裕興欠洋二十四元林氏欠洋二十八元向收均延約不付求請訊追胡供因房屋將次翻造商人欲房東貼還遷費故此不付是實判一併交保限七天交洋

◉忽兆焚如

昨日上午武昌路七百五十九號德康順糖食店忽兆焚如延燒比鄰姜永記碗店茶棧貨店經昌木作等樓房四幢及焚燬同順里門樓內社醫室等三間經救火會到場救熄

◉拐賣女孩

崔德六投法廨控稱小民擺攤度日有女孩一口帶在攤上有素識之莊張氏時來購食物給孩吃食旋被拐去扭控捕房已供認由伊同黨陳老三携往寧波售去求請訊追莊張氏到堂翻供不認拐賣判管押限七天交孩

◉小孩迷路

前日有身穿粉紅布袴夾袄婦禿頭赤足年約四五歲之男孩一口在新閘白克路迷途由捕查見帶入捕房昨經公堂經中西官向詰不發一語奉判暫留本廨候懸牌招領

◉膏店私賣燈吃

西藏路一千三百另九號烟膏店主蔡坤因容留外人開燈吃烟迷棄被捕查獲於昨將蔡傳案訊實判罰洋二十元充公烟具銷燬

◉混用鉛小洋

北四川路二百九十四號烟紙店夥奚秀堂控閩人李阿生混用鉛質小洋等情昨由捕房將李提解公堂請究經孫襄讞會同英副領事哲君訊實判李押西牢一年鉛小洋燬去

◉洋人推跌傭婦

海甯路順慶里八百二十號某洋人昨將傭婦房王氏無端推倒跌斷足骨報經捕房車送同仁醫院療治候查明核辦

◉閘北瑣案三則

▲捉鹽 昨有董家渡緝私左營巡丁吳鎭邦在閘北拐獲販私鹽之李福生一名並鹽一担解交四區警署移送檢察廳核辦

▲套拐 甬人邱松林住居叉袋角昨扭倪阿二至四區控拐伊妻王氏至普團弄姦宿兩夜並擬偕逃江北等情當經張署長預訊一過判移檢察廳究辦

▲匿犬 前日有西人和某扭川虹路黃包車行經理朱子清至四區警署控稱所豢之洋犬一頭被朱藏匿等情朱稱犬已逃去張署長令朱出外找尋至昨晨朱將犬送署遂將原被與犬一併移交檢察廳奉判朱擔保證金洋十元交保候查犬給該西人領回

◉縣知事批示

塘灣鄉公民陳龔等呈批 來呈閱悉該鄉寄附縣怨之子母田產疑議事議決歸附某鄉悉聽自擇如該鄉自願收回亦照子母相生法劃歸該鄉作爲辦學經費之用等語業經令行該鄉董知會議事會議決歸附某鄉抑願收回呈復核奪在案所請應向議事會提議仰卽知照

周煥章等呈批 呈悉查本邑定章捐業議定臨輪專爲保護稅餉因洋商租地乃私變本加厲勾結地販盜賣欺瞞冒稱保爲利藪弊竇不可勝數呈稱該圖四圖王雲甫兩因盜賣灘地被提評擬似此劣跡顯著自應立案不准化名除充至二十三保各圖

屢試痔瘡第一靈丹

聞香廬臟雲先生有道僕患痔多年時而痛癢時而流血先生化痔仙丹功效甚奇僕服之病已全愈學張君達及巢患痔近二十年至今未發余乃二月間寄洋二元購化痔仙丹等情已屢誌

趙世瑄新編道路公學

本書編纂之目的在供工業學校教科參考之用並充地方自治會研究改良道路之資凡石路木路磚路土路土瀝青路市街鐵道等歐美各國最新施法及道路擴張工事無不詳述附圖三十餘幅立論專重實驗而爲工程界之良著現已出版定價洋一元各書坊均有寄售 總發行民國南洋圖書局啓

專治耳聾

彭壽堂藥房眞正第一家始得異法即愈耳聾丸●立服立愈●假冒甚多●購者宜愼●順氣化痰止咳丸每瓶二角半大一元

吳製星期戒烟丸

親民電報社徵求姓氏

上海穗源棠號經理各國織襪機器

新永順商輪公司廣告

西醫張汝舟啟事

茂生保險公司謹啟

上海新開協和土棧門莊零剪放盤廣告

謹擇舊曆七月廿二日開張

毒門專家林渭川醫生門診時刻

本堂代煎湯藥限時赴堂飲服

上午（九）點起十二點止 下午二點起四點止

上海法界公泰土棧新添零剪放盤廣告

擇陰歷九月十七日開張

新開同和土棧

舊歷九月初四開張放盤廣告

內外痔瘡連根脫落

●必須認明京都天寶齋○始創珍珠人參蘆八寶化痔散此散偏重珍珠熊膽人參蘆專治一切惡痔摻之立刻止痛消患平復無形不效還洋

匯票被盜

屯溪俊記八月初七寄永和局帶申元生匯票一紙向源盛隆程查輔兄八月二十二期元三百兩于途被盜切勿收用特此佈告

驥雲氏

消疫聖品

嗜烟傷肺病後肺虛 痰迷心竅舉止失常 久咳失音氣虛多痰 肺痿肺癰痰咳傷肺

總病根保不復發本藥室實事求是精益求精濟世情殷愛人如己區區苦衷伏維公鑒

最為要緊○批發格外克己如無銷路包可退還

上海盆湯弄絲業會館後首寧波路口

五開間門面瓣香廬驥雲氏總發行所啟

農工商部執照

日本通信

●日本留學生祭孔記事

前月二十七日清晨孔教會東京支會邀集全體留學生假和强學堂恭行祭孔禮堂中高供聖像陳設莊嚴為吾國代理駐日代表即支會會長馬廷亮先生主祭中外來賓虔誠禮拜莫不歎為留學界空前之盛事也祭畢又開孔教會東京支會成立大會仍推馬會長主席孫乃溝中村久四郎諸先生相繼演說報暢淋漓聽者拍掌不絕繼來賓合奏古琴為餘興音律之妙得未曾有及攝影散會已下午五句鐘矣日來入會者甚為踴躍會中正在籌辦演講事宜將來必能為日本留學界放一異彩也

雜評三

●籌備國慶一

昔日之○重陽○節○南昌作序一般○騷○人○墨○客○羣○寫○其○景○或○寄○遐○思○或○抒○懷○抱○感○歲○傳○為○盛○事○今則不知有重九但知有雙十矣雙十之日既祝國慶又賀總統國旗飄揚燈綵華麗嘉賓宴樂鼓掌歡呼其盛為何如倘再經文學大家加以點綴潤飾鴻業作一篇慶賀大文章則我中華民國之絢爛光華為何如哉

●籌備國慶二

雖然當此舉國歡祝之際而獨有一部分之人焉或因蜂起而罹難或因舉發而拘於縲紲不得與籌備慶祝之共襄盛舉豈非美猶有憾乎是故大赦黨人為大總統就任時第一之仁政記者將以此祝之

上海盆湯弄寧波路口五開間門面崔氏瓣香廬驥雲氏總發行 本廬分設杭州陳列所

用煤氣使室中溫煖

如用煤氣無論日夜均可隨時即有烈火其熱度之高低可以隨意增減且可隨意熄滅用者無不稱為便利凡煤氣火以及各種傳熱器既清潔簡便而又省儉故為社會所歡迎諸君欲一至南京路二十九號樣子間參觀一切如欲知詳情請詢西藏路五號上海自來火公司工程處可也

新創漢口大旅館廣告

大英醫院

老牌牛肉汁

上海外白大橋大英醫院謹啟

招請經紀

曾受臣針灸

龍涎哮喘氣急斷根丹

哮喘氣奇方

感謝濟存局淋濁聖藥

白濁血淋刺痛當日止

感謝德堂淋濁聖藥

名不虛傳 的係名醫

白濁血淋刺痛當日止

任雲森鑒

余之腦系衰壞已極散拿吐瑾能益我否

二十世紀為一腦戰時代一國之强弱繫其人民腦系之强弱轉移人民之腦系強則其國必強人民之腦系弱則其國亦弱

人身機關全為腦筋所管轄主使

散拿吐瑾延年益壽粉

虹口三元宮西首順安里

山月番菜館

包斷根

心胃氣痛藥

寶香亭

衛生冰忌淋上市

京都達仁堂

樂家老藥鋪

靈寶如意丹 八馬平安散 萬應時症丸 金衣去暑丸 周氏回生丹

八寶紅靈丹 六神丸 靈應痧藥 萬應錠 諸葛行軍散

上洋豫泰土棧零剪放盤廣告

注意

電燈招牌

南京八世喉科濮鳳笙駐滬應診

醒舞臺九月初十夜

劉 李 貴 楊 蓋 小林 孟 李 陸
百歲 春來 俊卿 四立 七麟 孟鴻 月春 冰利 雙義

第一臺初十夜特煩名角合演好戲

小月 粉 譚 蓋 明 八 李 楊 小喜
嘉興 十字坡 武松打店 戲迷傳 潞安州 大破

共和中舞臺初十夜戲優等藝員合演文武拿手好戲

楊 王 曹 胡 蘇 一 朱 王 朱 蓋 李 小客串 張 張
順林 少峰 寶芳 冠生 富芳 春來 永利 扁管 桂軒 雲展
雙珠鳳 桃華 車女 傳草橋關 烈 頭二本 馬 春甫 頭二本 木馬 崑山 小禿扁 翠屏山 戲迷傳 三雄 惡虎村

大舞台初十夜戲二等正廳三角三層包廂二角

七 徐 何 萬 眞 趙 賈 李 小 沈 王 馬 何 殷
歲紅 如來 春雲 璧雲 泉 如意 韻秋 永利 獻亭 家聲 春虎
全本蝴蝶盃

商辦肇明茶園陰曆九月初十夜戲

沙 張 王 李 張 周 林 毛 夏 許 夏 毛 夏 趙 周
三國志 連環套 大 新排 改良 情節 故事 新戲 男

羣仙茶園初十夜戲 大減價 正廳一角

大小小 張 林 小 楊 小 草 露 蘭春 馬 信 頤
洲城 九花娘 四進士 馬 信

羣仙茶園初十日戲 正廳洋一角

家莊 蘇武廟 鐵籠山 蝴蝶盃

丹桂茶園 大減價 夜戲 正廳一角

九月初十夜禮拜四特煩超等文武名角合演雙拿手好戲

月月紅 楊長喜 筱金鈿 十二 牛桂芬 趙 張文艶 趙 陳 十牛 桂 小 金 劉

男女合演

三 小 陸 四 劉 菊 芬 蓋 四 首代 變

商辦新舞台戲園

史亦奎 高銀寶 葉長庚 宋文德 趙虎豹 陳兆峯 裘巳棠 張潤香 秦玉蘭 周昌順 周云寶 洪春益
全本 失 巾 帕
任子辰 史亦奎 林芳錦 裘湧棠 胡鳳林 張寶香 胡福奎 周昌順 史鳳奎 小鳳彩 繆小貴 胡鳳林 陳鳳仙
打 鑾 駕 轅 轅 鏡

英大馬路東口第三號門牌

新民演劇社

初十夜開演佈景新節好戲
惡 魔 緣 寃 獄
又是一齣好戲
看 看 看
新民社好戲多得很
眞是層出不窮

女界聯名製(沈)藥 鏡向 到病除 散

浙江省公署 西湖劉莊佈告

西湖劉莊抵押規銀十萬兩 原押契期滿不贖 聽憑變賣 本可行使契約上之權利 自由處分 應即招商投標 變價 ... 劉莊地九十畝 有零 築屋一百數十間 陳設物品二千數百件 ... 價以一十萬元為最低限度 ... 即於九月十五日為始在本公署 ... 至十月十五日截止 如有本國人 ... 佈告

萬國儲蓄會 ... 十二次各儲戶會單號彩廣告 ... 頭彩一張第 ... 二彩一張第七十一號 天津 ... 三彩一張第五十九號上海 李式均 ...

中國華安合羣保壽公司緊要報告

花柳 毒門 包醫 包愈

共和中舞臺 敦請超等武生著名藝員
張 桂 軒
初九夜 白水灘 初十夜 翠屏山 十一夜 落馬湖

共和中舞臺 敦請著名最優等藝員
客 串 管
初九夜 化子唱戲 初十夜 戲迷傳 頭本二本 十一夜 戲迷傳 三本四本

共和中舞臺 敦請天下著名少林派超等勇士特別拳法
准於十一夜起再演三天
武 士 道

大舞台
價目 二等正廳三角 三層樓包廂二角 頭等正廳五角 特別包廂七角
七歲紅 李春來 賈璧雲 小如意 趙如泉
初十夜 賣弓計 初十夜戲准演全本改良拿手好戲 全本蝴蝶盃

醒舞台
初十夜好戲
李百歲 楊四立 貴俊卿 林顰卿 小孟七
雙義投山 王老道 硃砂痣 武二林蘇小 武二林蘇小

張園
海甯硤石賽燈大會
樓臺亭閣 水榭人物 花卉木成 綵傘蕪臺 仙鶴寶花 亭獅子 三 亭台梅 ...

申報第四張

中華民國二年
西曆一千九百十三年
十月九號星期四
舊曆癸丑九月初十日
共四張

自由談

※游戲文章※

勢利狗記（鈍）

星期日予偕故友某君因事至滬南途遇一狗毛黃澤身矮而眼高見予狂吠不休而於友獨否且搖尾作歡迎狀予怪之問友曰子殆識此狗乎友曰噫吾惡乎識之予曰然則何爲獨予吠乎友聞之仰面笑曰子誠僨矣彼之所以吠者非吠汝也吠汝衣服之不漂亮耳予怒曰畜生何得勢利若此鼻嗅足嚼之友曰子毋然我爲子言子不見今之官場乎見其上則低首奉承遇其下則頤指氣使是亦一狗也又不見今之紳士乎見有權者則搖尾擺屁無所不至見失勢者則落井下石唯恐不力是又一狗也人猶若此而況乎狗今子不入之責而唯責狗之勢利豈非僨之甚乎予乃笑曰然則今之只認衣衫不認人者皆畜生之類耳友曰然

※尊聞閣詞選※

岳武穆王祠題壁（吳心月）

黃龍直搗志方堅太息金牌抵杜鵑汗馬中原悲將士英名邱壑笑神仙西湖祠宇桑秋草南渡江山煙落烟一代興亡三字恨金陀坊裏問遺編

述懷（一泳）

憶向天涯事鐵衣梟郊試馬恰春肥同裳百子才誇健學劍三年術尚微皖水風高驅急奏關霜重歷昔稱勞五上兩嶠伊深悔偶然作客非

北苑旌落日收漢家營壘不勝秋軍中習戰剛三月城外徵歌偏百樓南北物情終古異東西文軌及時修燕京漫說莊嚴地一炬圓明事可羞

檢點琴書又入川少陵羈旅恰經年怨雲深鎖巫峯雨因甚橫乘玉壘天萬里鄉音嘶斷絕一秋兵事苦顛連東歸喜慰門閭望須洞風塵此息肩

專制今朝片刻容義軍號起大江東一朝帝夢醒餘孽五族民魂傾大同幕府山高迎駿日慰同花好向春風棲棲收拾拜重整來讓和參幹傍功

兩年時局轉關頭匪轉開獨立爵祿癸誇將帥偽亡何計慰民生西征宋見金牌召北狄先寒鐵券盟烟水不堪回首處劫灰重話石頭城

江南戎馬正倉皇一棹歸來聞梓桑烽火驚心傳滬瀆桃花若意凝河陽界兵南見草因戰濟甲深羅大盜防慚愧微名孫報最好眞氣一舒光

平生嫉惡甚於仇況乃民風日薄秋眞與莫忘維亂世危堤何有際頹流漫天劫火曾經歷出谷聞鶯自在留一事愧顏殊不得償

前稿拙句登收昌黎坡老謫遊時棠棣聞風賦詩却笑半生嫺甲胄偏來百里劫驅馳秦風敎授還鄉黍秋雨黃花傲世姿豈好人間爲俗吏無中華立讀書癡

※自由談話會※

臨時政府已死正式政府初生以國家言由幼弱而至强壯以人民言由疑慮而至鎮定各國次第承認軍事漸就收束好消息不一而來吾知十月十日必有數萬萬黃種同胞歡欣鼓舞於五色新旗之下以自相慶慰者

雖然食橘而億淮南衣葛而思吳地非先烈以碧血灑此腥穢恐吾輩今日尙爲異族之奴飲水思源安能忘之黃花燦爛坏土猶香碧草青葵高碑塔敬余思先烈余又不能不思促成先烈之人辛亥羊城之役水提張督假異族淫威殘殺烈士七十餘人今率已上將矣且爲粵東宣撫使以殘虐志士反抗民軍之人而爲宣撫自無異負薪救火政府用意不可思議又何怪乎張軍之援南京汪瑞闓之長皖民所戰爾者已矣後者可追願政府三思而後行毋爲反對者所藉口昔曾滌生有言做人譬如今日已死明日再生昨日之過今日改之今日之謬明日慎之庶幾日臻於善細執政諸公咸思此言則吾民之受惠當益深矣與夫呼坐客爲老爺寵車夫虐待華人我羞羞我共和國之人民

※劇談※（鈍根）

（尖嘴姑娘）亦爲新民社著名之劇其用意在喚醒社會之迷信命相悉戒鄙夫之貪圖妻財其效力足以減除世俗婚姻上之危險／張則民飾唐子固輿高采烈妄想發妻財言語舉動至爲可笑張雪槎飾尖嘴姑娘對於嫂氏百般挑剔舊家庭中如此女子正自不少雪琴飾悉屬俗女子心理故能形容盡致瘦梅飾唐母無識老嫗謀得富媳則以棺材本爲子重婚之費自謂將本求利豈知虧折淨盡後悔無及語語傷心可憐亦復可笑演者皆能手也藥風飾女子習藝所總理郁君收留困苦婦女來者不拒具有提倡慈善事業之苦心惟劇髮爲尼作嫁近乎兒戲豈忠厚純正之慈善家所肯出此且新婚之夕何能不爲唐子固看破是誠可爲戲而不可爲事實者也學藝歸及甫渡土路宜再求純熟末幕收留尖嘴姑娘在所學藝不容既往准予自新有合於博愛寬大之耶教主義余深佩服之○鑄玉齋倪民新補科打諢妙趣橫生飾蘇州堂宜於老丑不宜於少女此劇中飾扮范氏媳因媳捐眉弄眼歪嘴聳肩似嫌太過錦飾女尼神情不類末幕飾爲郁先生唐小姐兩人撮合傍人衆多感摧殘挽强他握手草草成禮殊可不必蓋全劇隱寓高而結果草草如此近於俗手所爲一落千丈余所稱惜

※醫話※

大黃爲西北部日用品（余伯陶）

西域聞見錄云溫都斯坦西域回國之大者也視大黃爲至寶以黃金數十倍兌換之蓋其地一切疾病據稱得大黃即愈自不失一貴客來及大筵宴者以大黃代茶若經年不服大黃則必死故雖貧苦小回亦必有一半兩大黃裝胸前香囊中嗅之又謝方偏乘云俄羅斯新都在海得結貿滿海多魚舊都在莫斯科其五穀較少惟魚是食須大黃以解魚毒其東偏錦伯利諸部本鞑而舊俗風俗多同蒙古不食五穀惟啖牛羊酥乳爲腑火盛亦必須大黃以滌蕩之蓋西北部人素嗜肉食是以體質上最所服藥品以滌熱補宜其以大黃爲日用之要實也

蛇虺涎毒

福州志載前明閩中田御賀一園亭掃除初就郡宴邑令於園中花樹蔭翳之處飲至夜午邑令忽憤憤不語疑有沈滯急昇回署而斃縣素有蟲因聞傳邑候爲田紳所毒奏逮田紳遂成冤獄推鞫十餘年欽遣恤刑往閩仍設錠於故邑令會宴之所命諸士民雜坐痛飲即命好事者升高拆毀壞垣內得毒虺登數石恤刑曰砌古則陰淦積陰淦積則苔蘚生蘚蘿所即爲蛇虺窟穴之地矣設宴亟於花分則毒涎遊行梁上毀其所欲而不得誕吸著中膜而斃之焉不立斃若非斯園猶有冤者以白之嗟凡蘿樹池館藤蘿花樹之下凡爲宦心爲廢人逸士之所取然而恣宴狂因此中毒者時有所聞惜保身可不慎歟予昔清光緒間同里陳拜庚司馬於花塢中結構爲亭宴客於中座客某飲後心腹絞痛須臾即斃或亦受蛇虺涎毒歟讀此云誌蘿藏此於此益信

※小說※

陌上三叟

應璩古樂府昔有行道人陌上見三叟年各百餘歲相與鋤禾莠住車問三叟何以得此壽上叟前致辭室內嫗貌醜中叟前致辭量腹節所受下叟前致辭暮臥不覆首要哉三叟言所以能長久此詩意旨深遠耐人尋味

偵探小說　商界之賊（三）　常覺　覺迷　合譯

赫爾思哲身之言良是不再與辯惟自言曰然吾知之何而可言次意殊焦灼復踱於室內身曰君即不告以油井所在地吾他日邱某公司苟遺礙師亦終將得之哲身默然不答赫爾驀起曰得之矣！君其聽者爾吾來時非携有炸藥一箱偏闕山之油者乎君速往旅舍中取之以去彼亦使彼賊奴永不得再用油井之所在也語至此憤撼之容與帶驕色而赫爾驕聞是言殊不解其用意默念哲身豈欲吾轟毀柏沙宮室以與仇人同盡耶抑另有作用耶乃詢之曰君欲吾取炸藥何爲意哲身曰轟毀油井耳赫爾一時仍莫明其故詰曰是何爲哉！是與君事何補！！哲身曰吾之生命實系於此一轟彼賊奴不得油井決不至置吾於死君速爲吾轟之以滅其跡則所以全吾命也吾意已決毋再多言費時！速去！！赫爾曰吾去而君獨留此能無……哲身亟止之曰君即留此何爲倘君亦被囚於事更無益也去赫爾悵然曰好友乎言止於此乎哲身忽悲曰唯唯一赫爾乃探手入鐵欄握哲身亦趕伸手欲與之握奈足被鍊鎖纔可移步稍得二人之指尖相觸迅止鳴呼孰知是即爲二人之訣別也乎赫爾復曰哲身乎君勿恐吾去即來爲君設法營救也哲身曰君毋弗言吾亦知之赫爾乃迴身去行未數武忽聞哲身呼聲又返至鐵欄前曰哲身喚吾何爲曰幸爲吾致一言於梅麗赫爾曰諾一哲身曰君復來時……倘不見吾……吾或已死……君幸爲吾……言至此嗚咽不成聲赫爾亦揮淚曰唯唯！！哲身又續言曰爲吾告梅麗前吾之誓約雖斷死而吾之愛情固永無死之一日也赫爾沒迹之乃揮淚而出

翌晨柏沙忽得一異想以爲哲身性至倔强堅不肯吐其秘密利誘威脅俱無所用欲用嚴刑追之繼念刑追亦屬不妙蓋斯時哲身之生命至可寶貴部下刑官粗疏特甚設或不慎戕其生寧非憤事赫爾爲哲身之至友哲身不可死而赫爾不妨置之死不若刑赫爾於哲身之前令彼目擊身受種種之苦楚則哲身無不吐實者

柏沙決即遣衛士一隊迅往旅舍擒赫爾復仰刑官準備刑具俟赫爾至良久一衛士馳回狀至惶懼報道遍索赫爾蹤跡不能得……

時有亞拉伯人一隊行經蘇古特拉之廣漠間忽聞巨聲如雷仰視天空則有沙石一陣直衝而上亞拉伯人疑爲地震急縱馬狂奔而去

讀吾書者當知此聲實非地震即赫爾爲其摯友之委託以炸藥轟毀油井耳（完）

哀情小說　子規聲（鐵髯）

一日某巨宅中方宴賓客主人爲省中大紳程百福程得京中權貴密函謀偵捕革命黨人因邀集平日交遊之官紳共商妙法程有二女長女係嫡出名秀娟年十五英慧絕倫次女庶出名慧娟與秀娟同年生嫡母早故庶母陸氏苛待秀娟百端留難陸氏言聽計從親待秀娟如路人無復愛恤即婢僕輩亦不敢加禮秀娟秀娟於是漠漠無可告語日惟以淚洗面顧仍竭力於學年纔幼能文章關心時局每歎祖國之政治腐敗兵力不振致受外人欺侮恨不能爲木蘭從軍殺賊以自屬弱誕革命心頗非之是日聞其父大宴客私惜是又必暗謀陷謀害志士爲邀功計也擬俟客散說詞探問其父乃先至妹室時慧娟方擁爐閒坐見秀娟至起立曰姊尙未睡耶秀娟曰然時尙早欲約妹同至父室可乎慧娟曰可遂相將下樓至百福休息室百福斜倚枕端中茗曰慧娟爾倘不睡來此何爲慧娟曰兒等以時尙早故來視父秀娟曰父今日宴客歡必多飲得毋醉乎百福但顧曰醉耶乃父生平雖敢飲未嘗一醉且今日方謀得妙策豈可醉耶秀娟聞百福言知已醉乃乘機問曰父爺何策乎百福曰此非爾小女子所宜預聞者秀娟曰嫣亦欲知其大略耳百福大笑曰吾事成功汝輩亦藉乃父福蔭當無憂矣幸於今時也慧娟急曰尤幸於今時耶若然兒必欲於此時預知將來之幸福百福低聲曰今日之事乃奉京中某大員命密察革命黨人倘因我得確實消息而發其首要者必得優賞也慧娟曰父已知其爲人乎百福復笑曰痴兒爾等女郎豈知此中妙術吾但得平日贊成革命之人是客秀娟聞之色變旋有敘穿曰雖然必得證據百福曰此尤易易祗須縮名信致彼以革命首領稱之並虛訂某日爲起事之期偵者得此已爲鐵案誰能翻之乎秀娟聽至此益覺不寒而慄復極力鎮定佯笑曰父計誠妙絕奈無當此首領之人何百福嘆曰爾誠愚極吾既如是布置自必已有其人且其人常過從我家（未完）

高德洋行

上海英大馬路三十六號便是

創製托力克化學灣形鏡片

[illegible]

454

謀得利洋行

上等學堂腳踏風琴

大減價

每只計洋二十元五角

C11

軍營學堂　步號　全隊　樂器　馬號

陸續新到　雙面　唱戲　機器片

上海英大馬路東首三號洋房後進樓上發行所　分設棋盤街平和里口朝東門面

全昌

中國自製眞金托力克無邊眼鏡

[illegible]

14

青州水門汀

青州水門汀有限公司所出之水門汀爲東方最上之品素爲香港政府所信用用以製造陰溝管避火甎避火泥及瓦片等物堅美無匹近者新牌豐出每易魚目混珠貴商賜顧幸新認明牌號向圓明園路八號新旗昌洋行議價購辦欲知用法詳情者本行亦可奉告

新旗昌洋行謹啟

639

清快丸

各人常備之救急良藥

日本高橋盛大堂虔製

總理　上海　日信大藥房

各埠大藥房洋貨舖均有代售

永年人壽保險公司有銀出借

啟者本公司備有現銀專做頭等押款欲押者請駕臨本公司與總理面議或投函接洽

上海廣東路十號總公司啟

最靈捷織襪汗衫機器

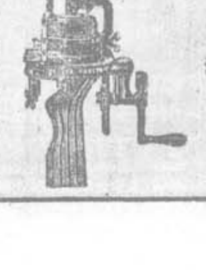

啓者本行之所售織襪機器英國名廠製造物質堅固靈捷異常出貨靜快並能織花樣非他家發售之機有天壤之別倘蒙紳商賜顧價目格外減讓

秀欽購機學習者本行有女教師指授敬請商學界諸君駕臨一觀始信物美價廉也

上海福州路念號英商茂成洋行謹啓

6

自由雜誌

錢君瘦鐵自由雜誌第一期已出版書大本紙張潔白印刷精美封面有水彩畫見者無不大笑中有自由談抄稿諸文家之照相滑稽文小說海外奇談遺聞軼事詩詞新本小調雜俎種種有趣文字不一而足定價四角購者無說便宜得觀總發行所申報館經售處棋盤街中華圖書館及各大書坊

晉益達記國貨機器公司改良露布 在法界洋涇浜三洋涇橋東首十四號洋房

每三百斤出地一畝之需用二人施力每日准可出米十石一礱成熟欲分高次有機器隨意旋轉包做包用並有新發明灌田機器一師指導用法價值照前來品減十成之七以從各內地設廠提倡工業凡欲 光顧者請臨本公司面訂不悞有願在內地承認分銷以上

本公司所發新發明人力碾米機器發行以來已承各省歡迎重行館選派同學製造美輕便價宜本公司開此鼓舞益求奮勉不惜重資廣聘精工研求進步今得諸君志新見申討論改良躬親手製比前之機尤為輕靈活潑出米益多純以堅鐵製造經久耐用重一日三人輪流運動其他力可抵五牛較舊式機器延有數上各種機器者酬以特別權利粘心國貨 諸君幸勿交臂失之

立止婦女白帶最速之法

彭壽堂秘製婦科白帶靈丹○服立止○神效異常○立止經期腹痛丸婦科真正麥拌白鳳丸每盒一元統治百病婦科夢熊丹每料四元

婦女白帶一症大傷元氣此症因濕熱滯積月經愆期或憂思鬱結瘀血積滯寒凝聚勝胱受濕以致脾胃不和腰酸肚痛面黃肌瘦頭暈眼花久則百病叢生所成婦症本堂秘製立止白帶靈丹不論新久赤白帶下服之即愈屢試屢驗其應如響功能除宮中之濕提下陷之氣化積解鬱消火調元是以帶下即止服一料立見速效七日包脾胃健旺飲食倍增月經調和身體強壯非特止濁止帶之功實有廣嗣延年之妙●每盒一元●中盒二元大盒四元 上海拋球場南首河南路三層樓十號洋房彭壽堂啓

非洲樹皮丸效驗錄 價目每瓶一元 每打十一元

樹皮丸乃非洲化學家試驗而得功能養腦固精助神滋陰補腎健陽壯筋增力凡羸瘦者以及種種虛弱諸症常服即能如上圖之康強健壯精力充足誠有固本培元強壯筋肉之功實滋養劑中第一強壯聖品也

服樹皮丸者能使精滯身體化為充足之驗
服樹皮丸者能使力弱骨軟化為健壯之驗
服樹皮丸者能使陽萎不舉化為種子之驗
服樹皮丸者能使大便乾結化為通利之驗
服樹皮丸者能使風濕骨痛化為烏有之驗
服樹皮丸者能使神衰胃弱化為精神之驗

總發行所上海四馬路五洲大藥房

可使衰頹者復成爲健壯
可使虛弱者恢復其元氣
可使用腦力者增長精神
常人飲之大有益於衛生

凡飲文家宜酒一杯可以煥發無限之精神并可使身強體健精力倍加故文家宜酒又可謂強體復元健腦補血之劑其功效如左

一 壯氣魄
一 補血輪
一 健腦力
一 培元氣

所以每飲文家宜酒一杯即增一分之強壯職此故也

總經理上海老晉隆洋行謹啓

克利馬爾沙斯罷利藥

此藥清血行血去腐生新善擦風濕發治梅毒泛頂腎囊癬濕便疔無鑽皮痔赤痣疥瘡現種瘡痂不時耳出臭水風濕骨痛骨節皮膚疾而包不清其效如神惟治癬瘡蛇皮瘋等服此藥水之外再用克利馬爾沙皮膚諸病之肥皂時洗患處其效更速婦人女子小兒無病常服不獨免生疥瘡更使其膚白潤此藥每瓶有五十服之多并附量杯一只每日三服每服一杯歐西國諸醫咸謂價廉極妙之藥 賜顧者請認明記號不致誤 英京大藥房 老德記藥房 屈臣氏大藥房 科發藥房 代售

6.Rue Vivienne PARIS
Chinois Shanghai.

上海汽車公司

經理美國頭等著名 美其根廠新式快車

特別新樣快車出租

價目 每點鐘洋五元
坐位 大車可容七客 小車可容六客
時候 不論晝夜均可開駛
地址 江西路四十二號
電話 四千零三十五號

本公司經售游司令汽油及修理汽車並備文明結婚轎車出租如蒙 賜顧無不格外克己

請嘗廣華樓美味

本樓設三馬路大舞臺東首巧製各款新式中西菜品深荷各界歡迎厚承賜顧特聘上等名廚司精意研究精益求精信用異常已伏新顧客無任歡迎謹將各款特色菜品略列

魚翅件菜 每桌四盆四碗二元
新式中餐 洋用大碗魚翅並六中碗一湯每桌二元 每桌一元四小碗一湯二桌五菜 角內用魚翅並上選者品
魚翅桃碗 每桌四菜一湯 特等七角
公司大菜 頭等六盆 二等四盆 三角五分 咖啡茶奉送
衛生宵夜 每客二角五分
風爐魚生 即日上市
酒菜麵點 日夜常備

拔毒止癢 獅疥瘡藥

此藥無論新久專治疥瘡黃水濕毒一擦止癢三天痊癒大小每盒小洋一角半 上海拋球場東首林廣軒啓

出賣重基地

長浜路六間對面有花園一座地道正途二方小地四出其有面意之地有馬大人者有角子司小菜坊上大有 458

洋房出賣在寶昌路百四十八號此房建造甚佳地位妥當如有要者請問北京路十七號吉定洋行便知

上海鴻昌土棧新增零剪廣告 擇於陽曆十月十六號 陰曆九月十七日開張 放盤三天

本號開設英界東棋盤街坐南朝北石庫門面洋藥照箱零趸批發價廉物美格外克己倘蒙 光顧請認明 本棧招牌庶不致誤

上海龍華製革廠 最新男女皮鞋出現

本廠創辦以來六載於茲所出皮件久為軍商各界同聲讚許茲復精益求精特于上年向外洋購運製鞋機數百座現已安置開機並延英國著名藝師加工督造日出千雙祇取成本以期擴充而圖久遠如蒙各省批發請問本總理處面議格外從廉 惠顧諸君幸注意焉

本廠 曹家渡北岸 德律風 二千四百號
總經理處博物院路安仁里 五百八十九號
發行所英大馬路三百十號 三千四百號
第二發行所英大馬路四百五十七號 三千九百六十六號

記性漸衰眼目昏花

有報館主筆服韋廉士大醫生紅色補丸而復原

常有文人學士操勞過度腦力衰殘者復原之良方也即如黑龍江實業館報主筆齊齊哈爾農工學校教習楊峻君亦承惠函證揚云近十年中余用腦力之工甚多以致腦筋受傷事過輒忘目力亦減不能持久承友人勸服韋廉士大醫生紅色補丸余雖久耳其名却未敢遽信然所稱述之功有如斯靈驗去冬姑購數瓶試服之果覺漸有轉機由是益勵我心連服無間大獲奇效腦筋之強健目力較前更勝爰書數語以表謝忱並望世之同病者共沾其益焉

韋廉士大醫生紅色補丸每服一丸即得一丸之功用能使腦筋強健有力使血潔淨稠紅令體皆獲神益世間再無他藥有如此之成爲環球皆知之奇方可治 諸虛百損 夜不成寐 腦筋衰殘 陽萎不舉 血薄氣衰 胃不消化 風濕骨痛 皮膚諸症 以及婦科各症者 中國各處藥店凡經售西藥者均有出售或直向上海四川路八十四號韋廉士醫生總藥局函購亦可每一瓶洋一元五角每六瓶洋八元郵費在內

閱報諸君不費分文可得贈品

本局新編精美小書一卷名曰中華樂日閱之最有裨益內載中華近年最要之歷史並附一千九百十三年之月份牌諸君可向上海四川路八十四號韋廉士醫生總藥局函索自當寄奉不取分文即請今日來函勿失此機

敬告育兒諸家

本公司創設英京倫敦已將二百年所製代乳粉久已風行歐美各國人士莫不贊揚此粉配製精美滋養富厚與天然之人乳無甚差別自前年特設分行于上海歷蒙各界歡迎故銷路日益推廣各處多證書小照寄來不勝登載今將鄭姚二君來書登入報章俾供衆覽茲錄以下 書上海英界安康里十三世專門婦幼科鄭樂山醫生來函云鄙人時多乏乳以之孩診頗為棘手故囑其服貴公司代乳粉不特用藥有效即登報日臻強健洵赤子之仙丹為衛生之寶敬請以代乳粉之功效請函即登報以供育兒健家之採用也小兒安徽休甯南三區丘頭省數齋千代姚湘巢先生云鄙人因揣判家之乳故小兒常呱呱待哺屢用城生乳服竟之覺體健而且疾病大發生適敵友微君過訪乏乳之用公司代乳粉于是不法盡照服美鑑鄙人總較深書報奉懇相殊足具證君貴書登報俾乳之粉貴用公司代乳粉者中西嬰兒宜用本公司代乳粉者如欲得其詳細書籍請於函內附寄本埠並各種疾病法治理詳細書籍求其一書奉次此書最詳 本公司南京路門對面北京路外埠郵票二分 未有出售各地列乳粉售者請示明牌號以便托伊代售俾近之人可購也 此將號牌寄奉注明住址為要如貴處藥房

上海 武昌 汕頭 蘇州 漢口 濟南 無錫 杭州 香港 常州 嘉興 天津 鎮江 寧波 北京 南京 紹興 松江 溫州 蕪湖 廈門 九江 福州 安慶 廣州

總行英京 分行上海 愛蘭漢百利西藥公司謹啓

注意 注意 注意

敝行之好耳銀箱久已馳名中外為各國所信用其鐵箱鐵盒等物均製堅固用以儲藏銀錢物品貴重及文契緊要等件最為妥現陳列於博物院路二號敝行樣子間

內新貨鮮臨看貨選購可也 老晉隆洋行啓

新到時令藥品

十全大補丸 壯腦 廣嗣丸 婦科調經 烏鬚丸 小兒五疳丸 咳嗽糖漿 小兒固齒水 粉嗽化痰止咳水 擦牙 花柳 化痰 補腦 壯筋 開胃 化食 水元 白濁 香乾粉 調補血丸 傷風 咳嗽水 目疾各症 眼藥水 過身骨痛水 鐵精 止肚痛 痢疾 血水 治 隱 諸君賜顧者請駕至英大馬路十六號屈臣氏大藥房

上海後馬路乾記弄二十二號 明強醫院

附設戒烟所

德律風二千一百十五號 另備章程函索即寄